

IP- камеры / IP - видеосерверы

**Руководство
пользователя**

2010 г.

ВНИМАНИЕ!

С одной web-страницы можно просматривать видео всех IP-камер / IP-видеосерверов, однако некоторые страницы предназначены только для работы с конкретными моделями. Комментарии и скриншоты, используемые в предлагаемом Руководстве, в основном относятся к 1-канальному видеосерверу STS-IPTX181. В случае использования IP-камер или других моделей видеосерверов обратите внимание на дополнительную информацию в разделе **«6. ДОПОЛНИТЕЛЬНАЯ ИНФОРМАЦИЯ ПО МОДЕЛЯМ»**.

Содержание

ИЗМЕНЕНИЯ	5
1. ВВЕДЕНИЕ	7
1.1. Вводная информация	7
1.2. Начало работы	7
1.3. Настройка IP-адреса	7
2. ИСПОЛЬЗОВАНИЕ WEB-БРАУЗЕРА	10
2.1. Установка ActiveX (AxNVC.cab)	10
2.2. Рекомендуемые требования к ПК	11
3. НАСТРОЙКА ГЛАВНОЙ СТРАНИЦЫ	12
3.1. Страница просмотра	12
4. НАСТРОЙКА	16
4.1. РЕГИСТРАЦИЯ	16
4.2. БАЗОВАЯ НАСТРОЙКА	17
4.2.1. Управление пользователями	17
4.2.2. Настройка HTTP и HTTPS	21
4.2.3. Настройка даты и времени системы	22
4.3. ВИДЕО И АУДИО	24
4.3.1. Видеовход (название камеры/формат видео/ настройка цвета)	24
4.3.2. Встраивание текста в изображение	26
4.3.3. Кодек (видеокодек, разрешение, скорость передачи видео, скорость передачи данных)	28
4.3.4. Аудио (прослушивание, речевые сообщения)	30
4.3.5. Стоп-кадр	32
4.4. НАСТРОЙКА СОБЫТИЯ	34
4.4.1. Настройка каждого сервера событий	35
4.4.2. Назначение типов уведомления триггерам событий	38
4.5. ОПЦИИ СИСТЕМЫ	40
4.5.1. Настройка TCP/IP (DHCP, статический IP-адрес, настройка DNS)	40
4.5.2. Настройка NAT (преобразование портов)	42
4.5.3. Настройка сервера NTP	43
4.5.4. Настройка свойств UPnP	44
4.5.5. USB/SD накопители	45

4.5.6. USB беспроводная LAN.....	47
4.5.7. RTSP/RTP (многоадресная или одноадресная передача)	50
4.5.8. Настройка свойств mDNS (многоадресная DNS).....	54
4.5.9. Настройка SMTP.....	55
4.5.10. Запись и воспроизведение с использованием USB/SD накопителя	57
4.5.11. Настройка СИД.....	61
4.5.12. DDNS (динамическая DNS).....	63
4.6. НАСТРОЙКА ВХОДОВ И ВЫХОДОВ.....	64
4.6.1. Управление тревожным входом / выходом	64
4.6.2. Настройка UART для последовательного устройства.....	66
4.7. ОБСЛУЖИВАНИЕ.....	70
4.7.1. Настройка порта обновления аппаратного ПО.....	70
4.7.2. Создание журнала событий.....	71
4.7.3. Опция Web-страницы для VCA	72
4.8. АНАЛИЗ ВИДЕОКОНТЕНТА (VCA).....	73
4.9. ДЕТЕКТОР ДВИЖЕНИЯ	73
4.10. О ПРОГРАММЕ.....	75
4.10.1. Версия.....	75
4.10.2. Лицензии.....	75
5. АВАРИЙНЫЙ РЕЖИМ	76
5.1. Что такое Аварийный Режим?	76
5.2. Почему происходит загрузка IP-видеосервера или IP-камеры в Аварийном Режиме?.....	76
5.3. Как вернуть систему в нормальный режим работы из Аварийного Режима?	76
5.4. Ограничение функций в Аварийном Режиме	77
6. ИНФОРМАЦИЯ ПО МОДЕЛЯМ	79
6.1. STS-IPX161	79
6.2. Четырехканальный IP-видеосервер	80
6.3. Многоканальные видеосерверы	81
6.4. STC-IPX2050A.....	82
6.5. STC-IPX3060A/3061A/3062A.....	84
6.6. STC-IPMX3092A	88
6.7. STC-IPX3560A/3561A/3562A.....	91
6.8. STC-IPX3905A.....	94
6.9. STC-IPX3980A.....	97
ИСТОРИЯ ОБНОВЛЕНИЙ	100

ИЗМЕНЕНИЯ

K00.99.03

[Просмотр]([View]): Удалено окно метки экранной индикации (OSD)
[Дата и время] ([Date&Time]): Включен дополнительный комментарий (заводская установка NTP)
[Видеовыход] ([Video Out]): Удалено
[RTSP/RTP]: Добавлена опция «Включить метапоток» ('Include meta stream')
[Запись файла AVI] ([AVI File Recorder]): Добавлена запись дополнительного потока (MJPEG)
[СИД] ([LED]): Добавлена настройка СИД для оповещения о событии.
[Системный журнал] ([System Log]): Добавлена настройка системного журнала.

K00.99.05

[Системный журнал] ([System Log]): Страница настройки изменена (не предлагается опций для номера файла)
[Пользователь] ([User]): Изменена аутентификация пользователя

K00.99.08

[VCA]: удалена страница настройки
[Кодек] ([Codec]): добавлено значение качества в режиме VBR
[Просмотр страницы] ([View page]): добавлено описание экранной индикации и встраивания текста

K00.99.14

[VCA]: добавлена страница настройки (активируется только при наличии лицензии)
[NAT]: добавлена страница NAT для преобразования портов
[DDNS]: добавлена динамическая система имен доменов
[UART]: добавлена установка SerialOverIP
[СИД] ([LED]): количество СИД-индикаторов сокращено с 4 до 2.
[Запись файла AVI] ([AVI File Recorder]): добавлена опция перезаписи
[Запись файла AVI] ([AVI File Recorder]): добавлена опция сегментации записи
[Web-страница] ([Webpage]): добавлена опция просмотра (VIEW) в меню анализа видеоконтента

K1.00.04

[Видеовход] ([Video-in]): добавлены опции программного деинтерлейсинга

K1.00.07

[UART]: обновлена страница настройки UART в зависимости от модели
[RTSP/RTP]: добавлена опция единицы NAL
[RTSP/RTP]: добавлена опция аутентификации
[СИД] ([LED]): добавлена опция СИД для контроля работоспособности
[TCP/IP]: не поддерживается имя домена при настройке DNS

K1.02.01

[SMTP]: удалена аутентификация для регистрации
[SMTP]: добавлено кодирование SSL и TLS

[Установка видеосерверов в стойку]: добавлена информация о монтаже в стойку многоканальных серверов

[Настройка события] ([Event Configuration]): к списку серверов оповещения о событии добавлен сервер HTTP

[Настройка события] ([Event Configuration]): к списку серверов оповещения о событии добавлен сервер FTP

[VCA]: добавлена функция записи по событию VCA

[STC-IPX3560A/STC-IPX3905A]: удалена страница управления ИК-фильтром

[СИД] ([LED]): 'VCA' удален из списка событий

[UART]: добавлены дополнительные разъяснения относительно SerialOverIP

K1.02.03

[STC-IPMX3092A] добавлена модель

1. ВВЕДЕНИЕ

1.1. Вводная информация

В предлагаемом руководстве содержится информация о работе с IP-камерами / IP-видеосерверами через стандартный Web-браузер (например, Microsoft Internet Explorer). Для работы с IP-камерами / IP-видеосерверами используются следующие протоколы.

- HTTP API – команды настройки параметров
- RTP/RTSP – передача потоков видео, аудио и метаданных
- Программа Active X – просмотр изображения на клиентском ПК

ПРИМЕЧАНИЕ:

Руководство подготовлено на базе 1-канального видеосервера STS-IPTX181. Большинство интерфейсов пользователя на web-странице также подходят для всех других IP-камер и IP-видеосерверов. Однако, в зависимости от характеристик каждой модели, некоторые параметры отличаются от STS-IPTX181. Поэтому при работе с многоканальными серверами или сетевыми видеокамерами рекомендуется ознакомиться с информацией в разделе «6. ДОПОЛНИТЕЛЬНАЯ ИНФОРМАЦИЯ ПО МОДЕЛЯМ».

1.2. Начало работы

Прежде чем использовать Руководство, требуется установить IP-видеосервер / IP-камеру. Пользуйтесь «Руководством по эксплуатации IP-камеры», входящим в комплект SDK. После установки подключите питание к устройству и пользуйтесь «Руководством по установке» или «Руководством по эксплуатации» для каждой модели, в котором содержится более подробная информация.

1.3. Настройка IP-адреса

Как найти IP-адрес устройства:

Вы можете определить заводскую установку IP-адреса устройства, пользуясь MAC-адресом. Если Вам удалось преобразовать MAC-адрес в IP-адрес, как показано на рисунке ниже, просто укажите адрес в строке ввода адреса в Internet Explorer.

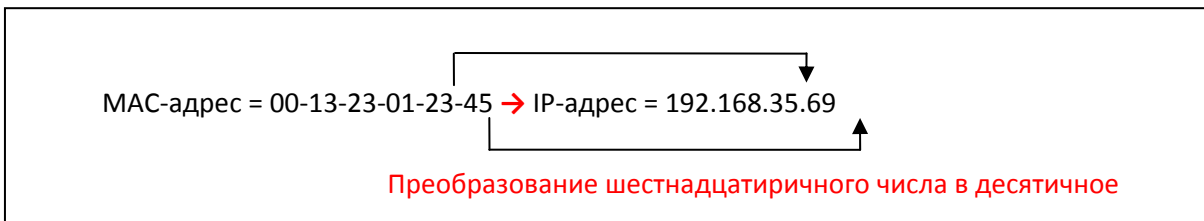

Как изменить заводскую установку IP-адреса:

Вы можете использовать программное обеспечение *IPAdminTool*. Оно позволяет найти и изменить IP-адрес устройства. Ниже приводится пример страницы IPAdminTool. С помощью IPAdminTool выполняется поиск нескольких IP-видеосерверов / IP-камер.

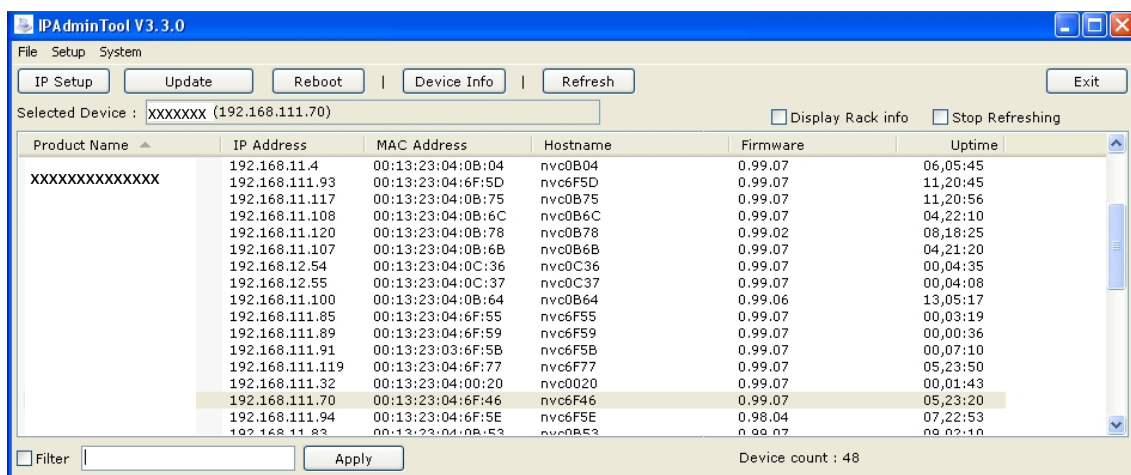

Что такое IPAdminTool?

IPAdminTool помогает автоматически выполнять поиск всех IP-видеосерверов / IP-камер в сети и просматривать название устройства, IP-адрес, MAC-адрес, информацию об

аппаратном ПО и т.д. Программа также позволяет изменить IP-адрес или обновить аппаратное ПО. Рекомендуется внимательно ознакомиться с другими функциями и возможностями *IPAdminTool*, так как эта программа незаменима для удобного администрирования IP-видеосерверов /IP-камер. Вы можете найти файл '*Tools user's manual.pdf*' в комплекте SDK (\DOC).

Расположение IPAdminToo.exe: \BIN\TOOLS\AdminTool

Расположение «Руководства пользователя IPAdminTool»: \DOC\

2. ИСПОЛЬЗОВАНИЕ WEB-БРАУЗЕРА

После установки Ethernet-соединения у Вас есть следующие возможности просмотра первого изображения камеры. Но если Вы впервые открываете web-страницу работы с IP-видеосерверами / IP-камерами, Вы можете увидеть сообщение об установке ActiveX.

2.1. Установка ActiveX (AxNVC.cab)

Нажмите «блокировка всплывающих окон» (pop-up blocked) и установите ActiveX, как показано ниже. Установка ActiveX требуется для просмотра изображения.

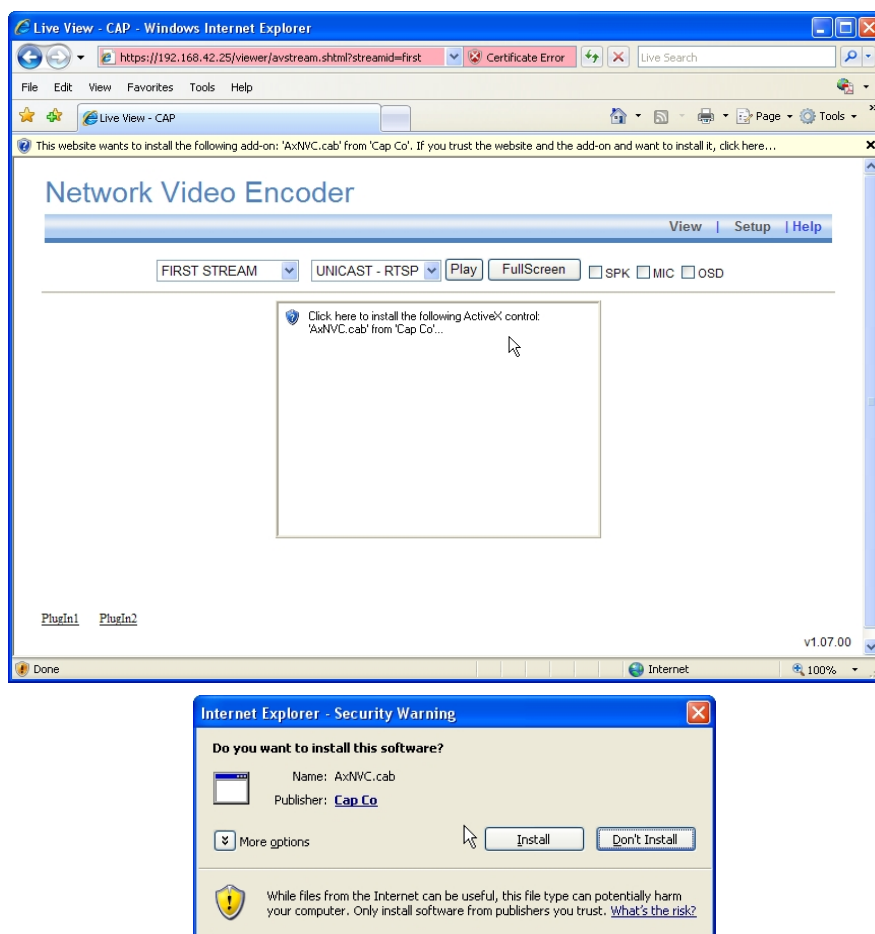

Примечание

Если Вам не удалось установить ActiveX, выполните следующие действия.

Удалите “AxNVC” в “C:\WINDOWS\Downloaded Program Files” и снова откройте Web-страницу с помощью IPAdminTool или непосредственно введите URL, чтобы снова установить инсталлятор Active X.

Или можно загрузить ActiveX (UMC.cab) вручную с помощью IPAdminTool, служебной программы IP-управления UDP. Пользуйтесь руководством пользователя инструментальных средств для IP-камеры.

2.2. Рекомендуемые требования к ПК

Ниже приводятся минимальные и рекомендуемые требования к ПК для работы с IP-видеосерверами / IP-камерами через Web-браузер.

	Минимальные требования	Рекомендуемые требования
Системная плата / чипсет	Intel 865	Intel 945P
Центральный процессор	P4 3.0GHz	Intel Core2Duo E4300
ОЗУ	512 Мб	1Гб
VGA	поддержка D3D	поддержка D3D
	Nvidia, ATI, встроенная графика Intel	Серия ATI Radeon, серия Nvidia Geforce
	память: 64 Мб	память: 128 Мб
ОС	Win 98, ME, 2000, XP, Vista	Windows XP SP2 или более поздняя версия
Direct X	9.0	9.0

3. НАСТРОЙКА ГЛАВНОЙ СТРАНИЦЫ

3.1. Страница просмотра

Если Вы успешно открыли web-страницу и без проблем установили Active X, откроется страница просмотра видео камеры.

Если требуется ввести имя пользователя и пароль, введите заводскую установку пароля администратора (с учетом регистра).

Имя пользователя: *root*

Пароль: *pass*

ПРИМЕЧАНИЕ:

Если просмотр изображения невозможен,

1. Убедитесь, что питание камеры и другие соединения выполнены верно.
2. Удалите "AxNVC" в "C:\WINDOWS\Downloaded Program Files" и попытайтесь снова открыть Web-страницу с помощью IPAdminTool или непосредственного ввечатывания URL, чтобы снова загрузить инсталлятор Active X.

Просмотр отладочного сообщения на странице просмотра

1. Щелкните правой кнопкой мыши на изображении. После этого откроется меню «Свойства» (Property) и «Информация» (About).
2. Выберите закладку «Свойства» (Property).

v1.14.00

3. Перейдите к меню [Видео] ([Video]) – [Экранная индикация] ([OSD]).
4. Выберите текст, который Вы хотите видеть на экране, отметив нужные окна.

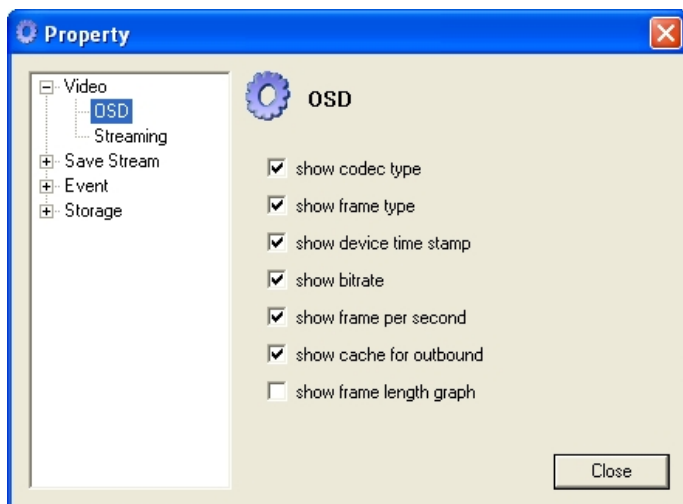

Значение элементов экранной индикации и кнопок меню

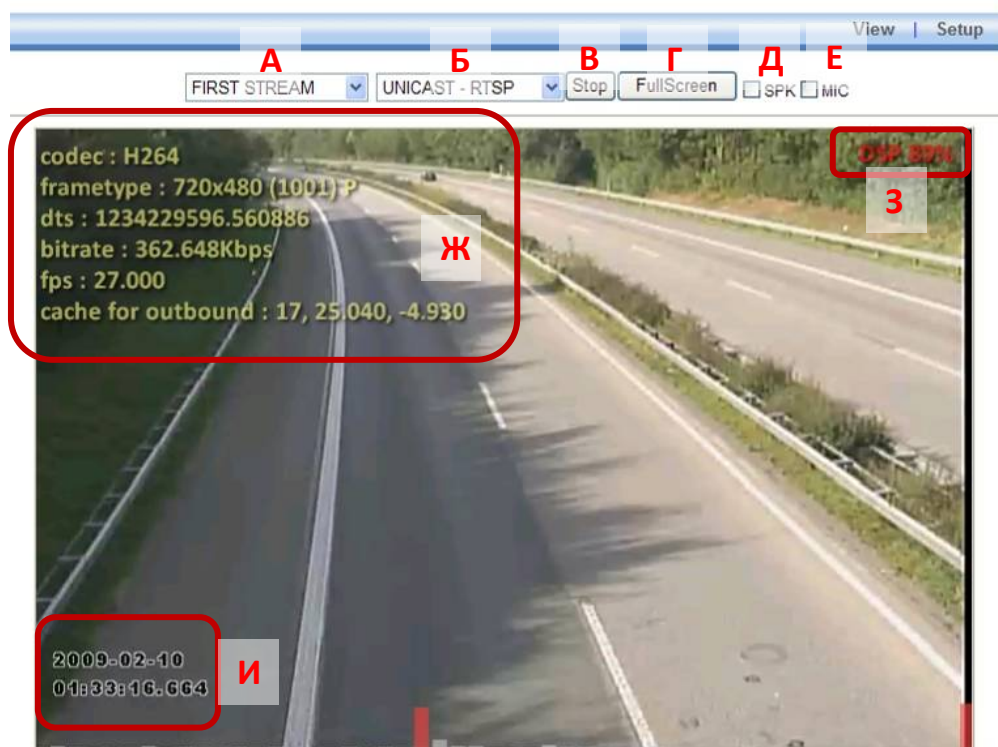

А: ПЕРВЫЙ ПОТОК (FIRST STREAM) / ВТОРОЙ ПОТОК (SECOND STREAM): Вы можете выбрать поток для просмотра на этой странице. IP-видеосерверы / IP-камеры поддерживают трансляцию двух потоков видео с одной камеры. Это позволяет использовать каждый поток независимо от другого, для разных целей. Заводская установка для первого потока: MPEG , 30 к/с. Заводская установка для второго потока: MJPEG, 5 к/с. Для настройки каждого потока откройте меню [Настройка (Setup) – Видео и аудио (Video&Audio) – Кодек (Codec)].

Б: ОДНОАДРЕСНАЯ (UNICAST)-RTSP / МНОГОАДРЕСНАЯ (MULTICAST) - RTSP: Вы можете выбрать тип передачи данных. Вы можете использовать одноадресную или многоадресную передачу потока RTSP. Для настройки RTSP пользуйтесь меню [Настройка (Setup) – Опции системы (System Options) – RTSP/RTP].

В: Воспроизведение (Play) / Стоп (Stop): Эта кнопка используется для воспроизведения или остановки воспроизведения видео.

Г: Полный экран (FullScreen): Позволяет увеличить изображение до формата полного экрана. Чтобы вернуться к нормальному виду, нажмите кнопку «Выход» (ESC).

Д: Динамик (SPK): Если отметить эту опцию, можно прослушивать аудиозапись камеры. Для активации этой функции требуется физическое подключение аудиовыхода камеры и порта аудиовхода IP-видеосервера / IP-камеры. Для настройки функции динамика пользуйтесь меню [Настройка (Setup) – Видео и аудио (Video&Audio) – Аудио (Audio)].

Е: Микрофон (MIC): Если отметить эту опцию, можно вводить голосовые сообщения через микрофон на ПК. Для активации этой функции требуется подключить микрофон к порту аудиовхода на ПК. Для настройки функции микрофона пользуйтесь меню [Настройка (Setup) – Видео и аудио (Video&Audio) – Аудио (Audio)].

Ж: Экранная информация

Представлена информация о текущем состоянии кодека. Для настройки откройте меню [Настройка (Setup)] – [Видео и аудио (Video & Audio)] – [Кодек (Codec)].

Codec: H.264 – выбранный тип кодека для изображения

frametype: 720 X 480 – разрешение изображения

1001 – объем данных 1 кадра, рассчитанный в формате YUY2

I или P – тип кадра.

dts: 1234229596.560886 – метка, соответствующая времени кодирования изображения на сервере. DTS – сокращение от Device Time Stamp (Временная метка устройства). Начало отсчета: 00:00:00, 01 января 1970 г.

bitrate: 562.648 bytes - скорость передачи изображения

fps: 27.000 – скорость передачи видео (к/с).

Cache for bound : 17, 25.040, -4.930

17: 17 кадров ожидают декодирования

25.040: текущая скорость декодирования. Нормальная скорость должна составлять 30 мс /к/с, если используется фиксированная скорость передачи видео 30 к/с. Однако, как показано в этом примере, так как 17 кадров и 27 кадров (текущая скорость передачи видео) ожидают декодирования, скорость декодирования составляет 25.040 мс / к/с.

-4.930: повышение скорости декодирования (25.07 = 30мс - 4.930мс)

ПРИМЕЧАНИЕ: ручная регулировка dts и Cache for bound невозможна.

З: DSP: Так как IP-видеосерверы / IP-камеры это продукты на базе DSP, нагрузка DSP является важной информацией для пользователя. Если нагрузка превышает 80%, цвет меняется на красный. Слишком высокая нагрузка DSP может влиять на работу кодера. Например, следует проверить, не выбрана ли слишком высокая скорость передачи для 1 и 2 потоков.

ПРИМЕЧАНИЕ: Представлен примерный коэффициент загрузки DSP. Эти цифры соответствуют расчетам при условии разрешения D1, скорости передачи 1,5 мБ/с, использования только 1 канала.

MJPEG	20~25%
MPEG4	около 60~65%
H.264	около 75% ~ 80%
MD	3%
VCA	20% ~ 25%

Например, настройка MPEG для 1-го канала и H.264 для 2-го канала одновременно невозможна.

И: Дата и время (встроенный текст)

Информация о дате и времени, представленная на экране, записывается IP-видеосerverами / IP-камерами. Эти данные создаются до сжатия изображения и передаются на клиентский ПК для предотвращения изменения данных о дате и времени.

4. НАСТРОЙКА

На странице «Настройка» (Setup) можно выполнить настройку параметров IP-камер. Нажмите кнопку «Настройка» (Setup) на главной странице, и Вы увидите закладку меню слева, как показано ниже. Пользователь с полномочиями «Наблюдателя» не может открыть страницу настройки. Для этого требуются полномочия «Оператора» или «Администратора».

4.1. РЕГИСТРАЦИЯ

Чтобы открыть страницу настройки, выполните следующие действия:

1. Введите “root” и “pass” (с учетом регистра) в полях «Имя пользователя» (User ID) и «Пароль» (Password) (“root” и “pass” - заводская установка для этих параметров).
2. Нажмите ОК

Кнопки «Применить» и «Сбросить»

Внизу каждой страницы настройки располагаются две кнопки, «Применить» (Apply) и «Сбросить» (Reset).

«Применить» (Apply) – отправить запрос IP-видеосерверу / IP-камере и получить ожидаемый результат.

«Сбросить» (Reset) – удалить введенные на открытой странице установки и вернуться к первоначальным значениям.

4.2. БАЗОВАЯ НАСТРОЙКА

4.2.1. Управление пользователями

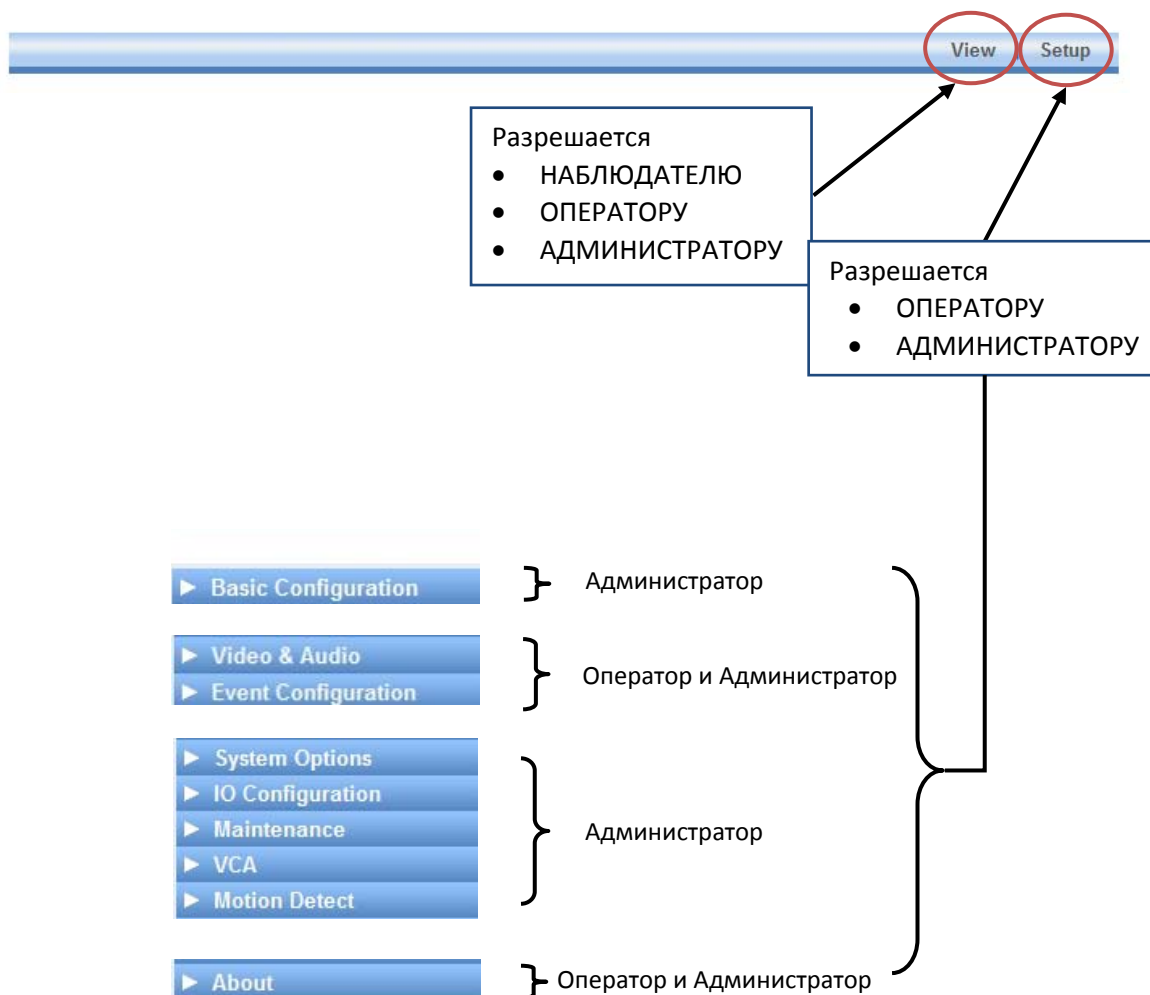

Пользователи делятся на три категории: «Наблюдатель», «Оператор» и «Администратор».

Привилегированный пользователь (Имя: root, пароль: pass) обладает полномочиями для управления всеми функциями IP-видеосерверов / IP-камер, и удалить этого пользователя нельзя.

Ограничение имени пользователя

Имя пользователя может включать от 1 до 14 символов, включая буквы и цифры.

Диапазон: буквы от а до я (a – z), от А до Я (A – Z) и цифры от 0 до 9.

Каждая категория пользователей может включать до 32 имен пользователей.

Ограничение пароля

Пароль может включать от 1 до 8 символов, включая буквы и цифры.

Диапазон: буквы от а до я (a – z), от А до Я (A – Z) и цифры от 0 до 9.

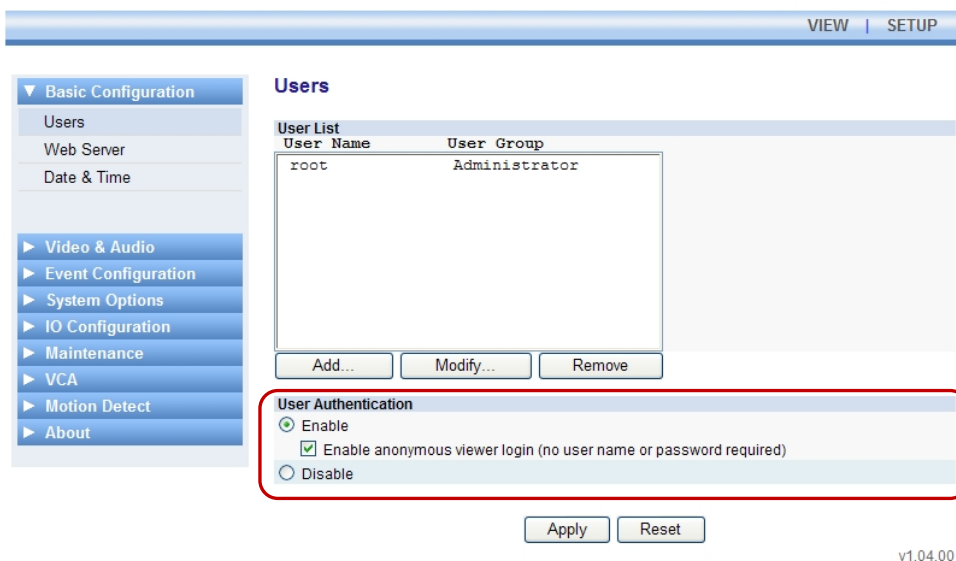

Аутентификация пользователя

Активировать (Enable) – Активация функции аутентификации (требуется регистрация для всех действий настройки).

Опция: Если отметить окно «Разрешить регистрацию анонимному пользователю» ('Enable anonymous viewer login'), анонимный пользователь получает доступ только к ПРОСМОТРУ страницы. Вы можете снять метку, если хотите, чтобы пользователь указывал имя и пароль для просмотра страницы.

Деактивировать (Disable) – Деактивация функции аутентификации (регистрация НЕ требуется для всех действий настройка).

Никакой аутентификации не требуется, как для доступа к просмотру изображения, так и для настройки.

ПРИМЕЧАНИЕ: В целях безопасности деактивация аутентификации НЕ рекомендуется.

Как добавить учетную запись пользователя

Нажмите кнопку «Добавить» (Add), и Вы увидите всплывающее окно, представленное ниже. Укажите имя пользователя и пароль и выберите желаемую группу. В качестве примера показано, как добавить Пользователя 1 (user1).

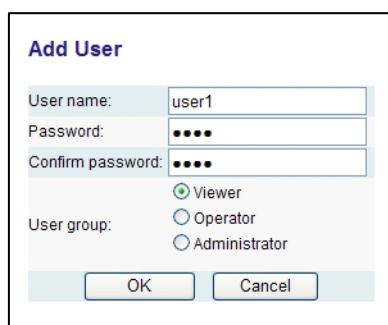

Add User

User name: user1

Password: ●●●●

Confirm password: ●●●●

User group:
 Viewer
 Operator
 Administrator

OK Cancel

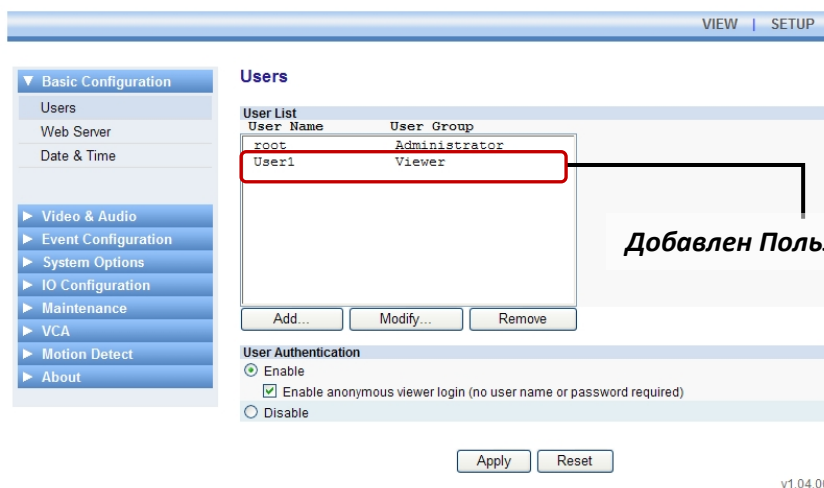

VIEW | SETUP

Users

User Name	User Group
root	Administrator
User1	Viewer

Add... Modify... Remove

User Authentication

Enable
 Enable anonymous viewer login (no user name or password required)
 Disable

Apply Reset

v1.04.00

Добавлен Пользователь 1

Как изменить учетную запись пользователя

Вы можете изменить пароль и полномочия пользователя. Если Вы забыли пароль, Вы можете заменить пароль новым. Напечатайте новый пароль в строке «Пароль» (Password). (Для этой процедуры замены пароля не требуется старый пароль.)

Примечание: Имя пользователя изменить нельзя. Если Вы хотите изменить имя пользователя, просто удалите учетную запись и создайте новую учетную запись пользователя.

Modify User

User name: user1

Password: [Redacted]

Confirm password: [Redacted]

User group:
 Viewer
 Operator
 Administrator

OK Cancel

Укажите новый пароль

Как удалить учетную запись пользователя

Выбрав из Списка Пользователей (User List) имя пользователя, учетную запись которого Вы хотите удалить, нажмите кнопку «Удалить» (Remove), и Вы увидите диалоговое окно, представленное ниже. Нажмите кнопку ОК, и Вы увидите, что удаленное имя пользователя больше не содержится в Списке Пользователей (User List).

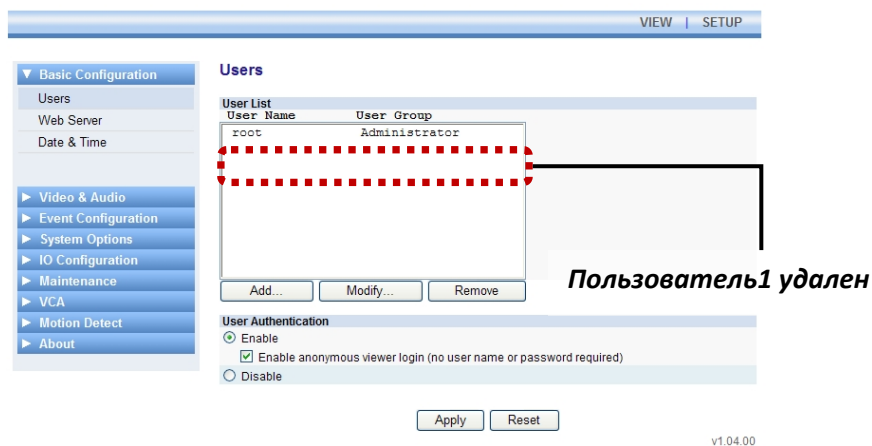
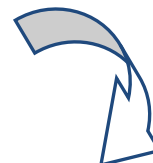

4.2.2. Настройка HTTP и HTTPS

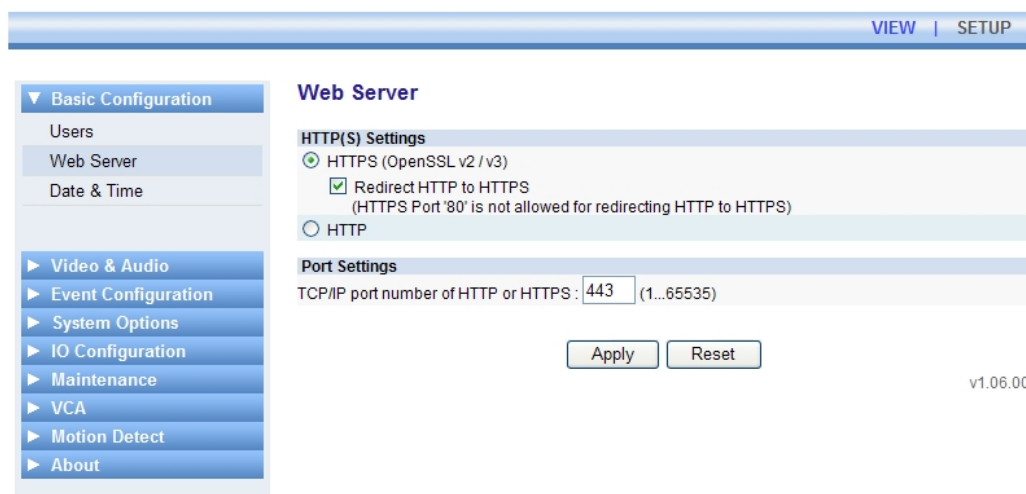

Эта страница позволяет выполнить настройку протокола связи с web-сервером. Обычно для кодирования данных, передаваемых через порт HTTPS, используется протокол SSL. Для IP-камер применяется OpenSSL. HTTPS более предпочтительный протокол по сравнению с HTTP безопасности, однако, если Вы хотите использовать HTTP, Вы можете отметить опцию HTTP.

Что такое SSL?

Это аббревиатура от Secure Socket Layer (Протокол защищенных сокетов). SSL служит для защиты web-сервера и позволяет пользователю доверять контенту. При использовании HTTPS для связи с сервером требуется сертификат SSL для web-сервера. Сертификат позволяет выполнять кодирование видео- и аудиоданных во время транзакции в режиме онлайн. OpenSSL – один из протоколов безопасных соединений для системы Linux, используемой для IP-камер.

Настройка номера порта web-сервера

Для связи с сервером с использованием HTTP или HTTPS с TCP можно настроить номер порта в диапазоне от 1 до 65535. Заводская установка: 443.

Переадресация HTTP на HTTPS:

Даже если пользователь пытается подключиться к серверу с помощью http, Вы можете активировать функцию переадресации на HTTPS. В этом случае не используйте установку номера порта «80», так как этот номер порта может вызвать конфликт с портом HTTP.

4.2.3. Настройка даты и времени системы

Выберите для настройки сервера NTP

Настройка времени очень важна для выполнения всех функций сервера, так как она отражается в журнале событий и во встроенном в видеозапись тексте. Поэтому следует быть внимательным при настройке времени на этой странице (Date & Time Setting). Каждый раз при изменении установки происходит внутренний перезапуск программы web-сервера IP-камер (при этом не требуется перезапуск всей системы).

Просмотр текущего времени сервера

Представлено текущее время сервера (Current Server Time) с обновлением в реальном формате времени.

Выбор часового пояса

Вы можете выбрать часовой пояс (Time Zone) из разворачиваемого списка. Если отметить опцию «Автоматический переход на летнее время» ('Automatically adjust for daylight saving time changes'), время будет автоматически корректироваться с учетом перехода на летнее время в выбранном часовом поясе.

Настройка текущего времени сервера

Выберите одну из тех опций.

- Синхронизация времени сервера со временем ПК (Synchronize with Computer Time)
- Синхронизация сервера с сервером NTP (Synchronize with NTP Server) через Интернет
- Настройка времени сервера пользователем вручную (Set manually).

Периодическая синхронизация времени

Сервер NTP (NTP server) – время сервера синхронизируется с сервером NTP. Вы можете настроить имеющиеся серверы NTP в меню [Настройка (Setup) – Опции системы (System Options) – NTP]. Можно настроить не более 4 серверов NTP, первый из которых будет использоваться по умолчанию (ntp1.usv.ro).

Часы реального времени системы (Real Time Clock on system) – Время сервера синхронизируется с часами реального времени сервера. Часы встроены в плату IP-камер и перезагружаются автоматически при включении сервера.

Периодичность синхронизации

Ежедневно в 00.00 (Everyday 00:00) – синхронизация выполняется ежедневно в полночь.

Деактивирована – синхронизация выполняется только при новой загрузке IP-видеосервера / IP-камеры (заводская установка).

4.3. ВИДЕО И АУДИО

4.3.1. Видеовход (название камеры/формат видео/ настройка цвета)

ПРИМЕЧАНИЕ: Предлагаемая страница настройки видеовхода предназначена для 1-канального видеосервера STS-IPTX181. Если Вы используете другую камеру или видеосервер, обратите внимание на раздел «6. ИНФОРМАЦИЯ ПО МОДЕЛЯМ», где приводятся отличия настройки на этой странице для Вашей модели.

VIEW | SETUP

Basic Configuration
 Video & Audio
 Video-In
 Burnt-in Text
 Codec
 Audio
 SnapShot

Event Configuration
 System Options
 IO Configuration
 Maintenance
 VCA
 Motion Detect
 About

Video Input Setting

Friendly Name

Video Standard Format
 NTSC PAL

High Performance Image Processing
 Deinterlace Enable Deinterlace Algorithm
 Hardware platform
 DSP software - Best Quality
 DSP software - Best Performance

Attribute Setting

Brightness:	<input type="text" value="128"/>	[0 ... 255, default 128]
Contrast:	<input type="text" value="92"/>	[0 ... 255, default 92]
Hue:	<input type="text" value="128"/>	[0 ... 255, default 128] (Only use in 'NTSC')
Saturation:	<input type="text" value="128"/>	[0 ... 255, default 128]
Sharpness:	<input type="text" value="128"/>	[0 ... 255, default 128]

Adjust

Vertical Delay:	<input type="text" value="20"/>	[2 ... 128, default 20 NTSC, 24 PAL]
Horizontal Delay:	<input type="text" value="20"/>	[1 ... 128, default 20 NTSC, 14 PAL]

PREVIEW

Apply Reset

v1.26.00

Название камеры

Вы можете указать любое удобное для Вас название для камеры, подключенной к этому каналу, если Вы используете несколько IP-камер. Это помогает быстро определить местонахождение камеры. Как показано на примере выше, если Вы хотите обозначить первую камеру «Video», просто напечатайте это слово (Video) в окне.

NTSC или PAL

Вы можете выбрать один из стандартов в зависимости от региона.

Эффективная обработка изображения

В этом пункте меню (High Performance Image Processing) опция «Активировать алгоритм деинтерлейсинга» ('Enable Deinterlace Algorithm') позволяет эффективно обрабатывать изображение путем слияния четный и нечетных полей при кодировании. Если Вы не хотите использовать эту функцию, удалите метку из окна.

- *Аппаратная платформа (Hardware platform):* обработка аппаратными средствами на плате IP-камеры (используется 0% DSP)
- *ПО DSP - лучшее качество (DSP software – best quality):* обработка с помощью ПО DSP (используется около 15% DSP)
- *ПО DSP – лучшая эффективность (DSP software- best performance):* обработка с помощью ПО DSP (используется около 5% DSP).

Что такое деинтерлейсинг?

Когда аналоговое изображение передается в систему кодирования, по очереди передаются четные и нечетные поля. При активации этой опции два поля сливаются в один кадр во время кодирования. Это обеспечивает экономию ресурсов клиентского приложения, требуемых для деинтерлейсинга.

ПРИМЕЧАНИЕ:

Так как IP-видеосерверы / IP-камеры это продукты на базе DSP, нагрузка DSP является важной информацией для пользователя. Если нагрузка превышает 80%, цвет меняется на красный. Слишком высокая нагрузка DSP может влиять на работу кодера. Например, следует проверить, не выбрана ли слишком высокая скорость передачи для 1 и 2 потоков.

Более подробная информация об использовании DSP приводится в разделе «3. Настройка главной страницы».

Настройка качества изображения

Возможна настройка яркости, контрастности, цветового тона, насыщенности и резкости (Sharpness).

Яркость (Brightness): диапазон настройки от 0 до 255, заводская установка 128.

Контрастность (Contrast): диапазон настройки от нуля до 255, заводская установка 92.

Цветовой тон (Hue): диапазон настройки от 0 до 255, заводская установка 128.

Насыщенность (Saturation): диапазон настройки от 0 до 255, заводская установка 128.

Резкость (Sharpness): диапазон настройки от 0 до 255, заводская установка 128.

Регулировка расположения изображения на экране

Если изображение не совпадает с экраном, можно передвинуть изображение в вертикальной или горизонтальной плоскости, чтобы оно точно совпало с экраном. Диапазон настройки от 1 до 128, и заводская установка 20 для NTSC и 25 для PAL.

Использование кнопки «ПРОСМОТР»

После настройки всех перечисленных выше параметров можно с помощью кнопки «Просмотр» (Preview) проверить, как выглядит изображение на экране, прежде чем нажать кнопку «Применить» (Apply).

4.3.2. Встраивание текста в изображение

VIEW | SETUP

- ▶ Basic Configuration
- ▼ Video & Audio
 - Video-In
 - Burnt-in Text
 - Codec
 - SnapShot
- ▶ Event Configuration
- ▶ System Options
- ▶ IO Configuration
- ▶ Maintenance
- ▶ VCA
- ▶ Motion Detect
- ▶ About

Burnt-in Text Setting

Burnt-in Text enables device to show graphical-text before image compression.

First Stream
Second Stream
Snapshot

Enable

Configuration

Include Date Include Time Include Name

Date Format : Predefined : DD-MM-YYYY

Date Position : Predefined : left-bottom X, Y :

Time Format : Predefined : 24 HH:MM:SS Display time with millisecond

Time Position : Predefined : normalized X,Y X, Y :

Name : (max : 48 characters in ASCII)

Name Position : Predefined : normalized X,Y X, Y :

Text and Outline Color : Predefined : black and white

Transparency: Predefined : custom custom : (0 ~ 255)

Normalization range of X and Y is from 0 to 9999.
Custom range of transparency is from 0 to 255 (0 : full transparent, 255 : full opaque).
Allowed range for Name is 48 characters with alphabets, numbers, and symbols

PREVIEW

Apply
Reset

v1.11.00

Возможна отдельная настройка функции встраивания текста (Burnt-in Text) для первого потока, второго потока и статического изображения. При активации функции «Показать графический текст перед сжатием изображения» ('Display graphical text before image compression'), это позволяет встраивать текст в изображение перед сжатием. Если Вам не требуется эта функция, удалите метку из окна.

Что такое «встроенный текст»?

При отображении даты и времени во время просмотра изображения обычно они выводятся на монитор ПК независимо от поступающего с камер изображения. С другой стороны, «встроенный текст» позволяет встраивать текст в изображение до его сжатия. Эта функция гарантирует достоверность данных и позволяет использовать их в качестве надежного свидетельства, так как исключает возможность изменения даты и времени.

Настройка

В пункте «Настройка» (Configuration) отметьте или отмените отметку данных, которые будут использоваться в качестве встроенного текста.

Примечание

При настройке расположения даты, времени и текста рекомендуется использовать опцию «Нормализованные координаты X,Y» (Normalized X,Y) вместо «слева сверху» (left-top), «слева внизу» (left-bottom), «справа сверху» (right-top), «справа внизу» (right-bottom). Так как опции типа «слева сверху» и т.д. приблизительные, при их выборе возможно наложение элементов текста друг на друга в зависимости от разрешения изображения или расположения отдельных элементов текста. Для просмотра выбранной настройки расположения текста используйте кнопку «ПРОСМОТР» (PREVIEW).

Формат даты (Date format)

Выберите формат расположения года, месяца и числа в дате.

год – месяц – число (YYYY-MM-DD) / число – месяц – год (DD-MM-YYYY)

Расположение даты (Date position)

Задайте расположение даты на экране.

Нормализованные координаты X,Y (Normalized X,Y) / слева вверху (left-top) / слева внизу (left-bottom) / справа вверху (right-top) / справа внизу (right-bottom)

Формат времени (Time format)

Выберите формат представлена времени.

24 ч:мин:с (24 HH:MN:SS) / 12 ч:мин:с (12 HH:MN:SS)

Расположение времени (Time position)

Задайте расположение времени на экране.

Нормализованные координаты X,Y (Normalized X,Y) / слева вверху (left-top) / слева внизу (left-bottom) / справа вверху (right-top) / справа внизу (right-bottom)

Название (Name)

Укажите текст, который Вы хотите встроить в изображение. Название может состоять из 48 символов, включая буквы, цифры и знаки.

Расположение названия (Name position)

Задайте расположение текста на экране.

Нормализованные координаты X,Y (Normalized X,Y) / слева вверху (left-top) / слева внизу (left-bottom) / справа вверху (right-top) / справа внизу (right-bottom)

Цвет текста и контура (Text and Outline Color)

Выберите цвет текста.

бело-черный (white and black) / черно-белый (black and white)

Прозрачность (Transparency)

Выберите прозрачность в диапазоне от 0 до 75%.

ALPHA, 0%, 25%, 50%, 75%

ПРОСМОТР

При нажатии этой кнопки (PREVIEW) можно посмотреть, как будет выглядеть текст на экране в соответствии с выбранными установками.

4.3.3. Кодек (видеокодек, разрешение, скорость передачи видео, скорость передачи данных)

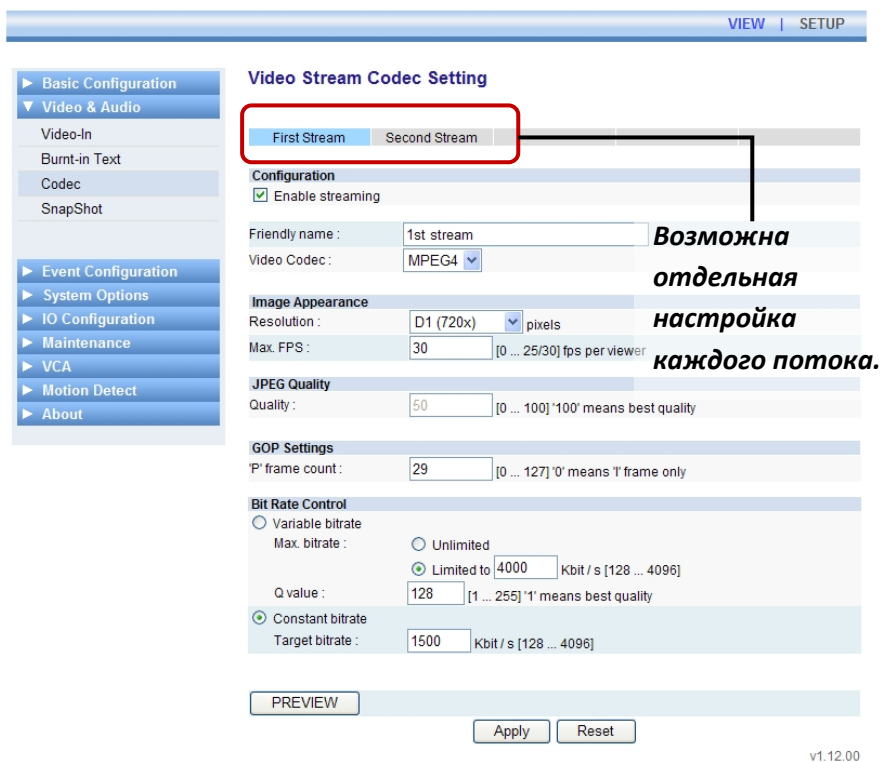

Активация потоковой передачи

Если удалить метку из этого окна (Enable Streaming) и нажать кнопку «Применить» (Apply), передача потоков видео с IP-камеры или IP-видеосервера будет деактивирована.

Наименование потоков

Укажите любое удобное название для каждого потока в окне «Дружественное имя» (Friendly name). Если используется несколько камер и потоков, такое название помогает пользователю различать потоки.

Видеокодек (Video codec)

MJPEG / MPEG4 / H.264

Вид изображения

Разрешение (Resolution)

	NTSC	PAL
D1	720x480	720x576
VGA	640x480	640x480
QVGA	320x240	320x240
4CIF	704x480	704x576
CIF	352x240	352x288
QCIF	176x112	176x144

Макс. Скорость видео (Max. FPS)

Укажите желаемую скорость передачи видео.

25 к/с – максимальная скорость для PAL, 30 к/с - для NTSC.

Качество JPEG (JPEG Quality)

Это значение качества можно настроить, только если используется кодек MJPEG. Диапазон настройки от 0 до 100, при этом 100 соответствует лучшему качеству для MJPEG.

Установки GOP (GOP Settings)

Количество P-кадров ('P' Frame count)

GOP это аббревиатура от "Group of Pictures" (Группа изображений). Каждая группа изображений имеет лишь один I-кадр и несколько P-кадров. Укажите количество P-кадров, что определит размер GOP. Например, если выбрать количество P-кадров, равное 59, размер GOP составит 60.

Управление скоростью передачи (Bit Rate Control)

VBR (переменная скорость передачи данных)

Ограниченная (Limited) – также называется HVBR. Если установить предельную скорость передачи данных, эта функция не позволяет скорости передачи превысить заданное значение.

Неограниченная (Unlimited) – при выборе данной установки скорость передачи не имеет ограничений. Эта установка используется, если имеется большой объем памяти и требуется высокое качество изображения.

Значение качества (Q value) – Вы можете задать значение качества изображения при использовании переменной скорости.

CBR (постоянная скорость передачи данных)

Вы можете задать скорость передачи данных в диапазоне от 128 до 8000 и использовать ее при ограниченном объеме памяти.

4.3.4. Аудио (прослушивание, речевые сообщения)

Прослушивание аудио

Эта страница предназначена для настройки параметров приема аналогового аудио, записываемого камерой. После настройки опции «Прослушивание» ('Listen') Вы можете прослушивать звук через динамики своего ПК. Для прослушивания записи аудио перейдите на страницу «Просмотр» и отметьте окно «Динамик» (SPK). Если удалить метку и окна «Активация записи и сжатия аудио» ('Enable capture and compression audio'), запись аудио будет деактивирована.

Частота дискретизации (Sampling frequency)

Вы можете выбрать частоту дискретизации.

Канал (Channel)

Поддерживается только тип «Моно» (Mono).

Кодек (Codec)

Можно выбрать соответствующий кодек - PCM или G.711.

Уровень звука (Volume)

Уровень звука регулируется в диапазоне от 1 до 255. Заводская установка: 128.

Речевые сообщения

Вы можете настроить параметры для обмена речевыми сообщениями с оператором IP-камеры / IP-видеосервера. Для активации этой функции требуется подключение микрофона к аудиопорту ПК. Если удалить метку из окна «Активация приема и воспроизведения аудио» ('Enable audio to receiving and playback'), функция «Речь» (Talk to) деактивируется.

ПРИМЕЧАНИЕ: Для настройки кодека и частоты аудиовыхода применяется установка, идентичная настройке аудиовхода.

Порт TCP/IP для прослушивания аудио (TCP/IP listen port)

Выполните настройку порта для прослушивания аудио, поступающего с удаленной камеры. Заводская установка: 60000. Диапазон настройки: от 1 до 65535.

Уровень звука (Volume)

Заводская установка: 128. Диапазон настройки: от 1 до 255.

4.3.5. Стоп-кадр

- Name:** A text input field containing the value 'snapshot'.
- Format:** A radio button selection with 'JPEG' selected.
- Resolution:** A dropdown menu showing 'D1 (720x)' and 'pixels'.
- Custom width:** An input field with 'pixels [QCIF ... D1]' as a placeholder.
- Custom height:** An input field with 'pixels [QCIF ... D1]' as a placeholder.
- Quality:** An input field containing '70' and a note '[0 ... 100] '100' is best quality'.
- Buttons:** A 'PREVIEW' button, and 'Apply' and 'Reset' buttons at the bottom.

v1.08.00

Формат кодека в режиме стоп-кадр (Snapshot) не имеет отношения к настройке кодека для первого или второго потока, так как статическое изображение создается в отдельном потоке, не зависящем от первого или второго потоков. Обратите внимание, что в качестве кодека в режиме «стоп-кадр» предлагается только JPEG.

Использование кнопки «ПРОСМОТР» (PREVIEW)

Эта кнопка позволяет просмотреть изображение.

Как сохранить статическое изображение?

Нажмите кнопку «Просмотр» (Preview) и выберите правой кнопкой мыши нужное изображение. Выберите «Сохранить изображение как...» ('Save picture as...') для сохранения изображения на своем ПК.

Название (Name)

Если необходимо, выберите любые удобные названия для статических кадров изображения нескольких камер.

Формат (Format)

Для статического изображения предлагается только формат JPEG.

Разрешение (Resolution)

Вы можете выбрать любое разрешение.

	NTSC	PAL
D1	720x480	720x576
VGA	640x480	640x480
QVGA	320x240	320x240
4CIF	704x480	704x576
CIF	352x240	352x288
QCIF	176x112	176x144

Качество (Quality)

Выберите качество статического изображения. Диапазон настройки: от 0 до 100.
Заводская установка: 70.

4.4. НАСТРОЙКА СОБЫТИЯ

ПРИМЕЧАНИЕ: Страница настройки события предназначена для 1-канального видеосервера STS-IPTX181. Если Вы используете другую камеру или видеосервер, обратите внимание на раздел «6. ИНФОРМАЦИЯ ПО МОДЕЛЯМ», где приводятся отличия настройки на этой странице для Вашей модели.

IP-камеры оснащены встроенной программой реагирования на событие, которая позволяет настроить триггер события и тип уведомления. Например при возникновении события по сигналу тревожного входа (DI), тревожного выхода (DO), пропадания видеосигнала (Video loss), детектора движения (Motion Detection), VCA (анализа видеоконтекста), прерывания связи с сетью (Network loss), изменения IP-адреса (IP change) и состояния сетевого сервера (health of network server) передается сообщение о событии.

Как открыть страницу настройки каждого типа уведомления

Ниже в качестве примера приводится страница настройки триггера «Тревожный вход» (DI). Выберите название типа оповещения, например, «Тревожный выход» (DO), и убедитесь, что каждое название связано с соответствующей страницей настройки. Более подробная информация приводится на следующих рисунках.

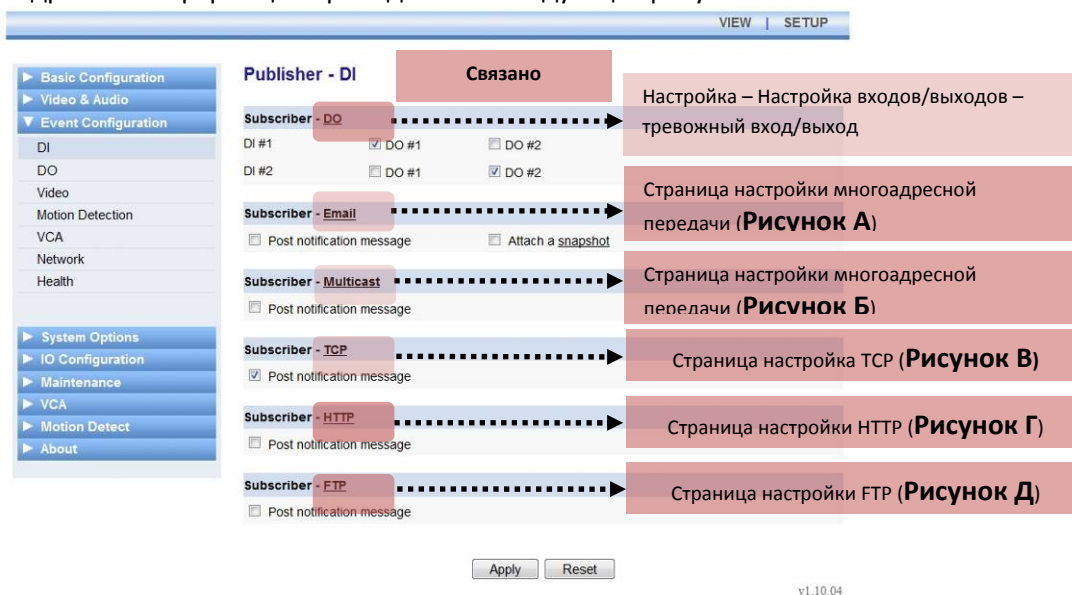

4.4.1. Настройка каждого сервера событий

1. Настройка станции EMAIL для отправки электронной почты

Вы можете использовать сервер электронной почты для приема уведомлений о событиях с IP-камер и отправки их клиентам по электронной почте. Эта страница позволяет выполнить настройку сервера электронной почты.

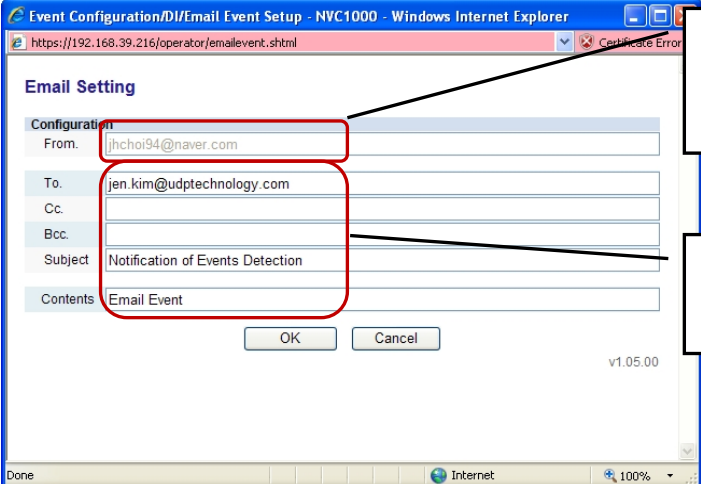

Автоматическая настройка в соответствии с установками на станции [Опции системы (System Options) – SMTP(email)].

Укажите получателей, тему и содержание сообщения электронной почты.

Ниже приводится пример сообщения о событии пропадания видеосигнала, полученного по электронной почте.

Notification of Events Detection

jchoi94@naver.com
Sent: 1970-01-01 (목) 오후 4:08
To: jen.kim@udptechnology.com

Email Event

This is an auto-generated message to inform you following events are detected. More details are as follows.

Unit IP : 192.168.39.216
Unit Name : JEN ENC
Event Type : vsignal count=1 (vsignal loss)
Date and time : Thu Jan 1 07:08:19 1970

2. Настройка сервера многоадресной передачи для отправки сообщения о событии

Вы можете использовать сервер многоадресной передачи для приема уведомлений о событиях с IP-камер и отправки их клиентам. Эта страница позволяет выполнить настройку сервера многоадресной передачи.

Multicast Setting

Configuration
 Enable Multicast Event

Name :

Address :

Port : (1 ~ 65535)

TTL : (1 ~ 255 count) (1:limit to subnet, 255:unlimited)

v1.03.00

Укажите название сообщения для отображения в программе уведомления о событиях.

Укажите адрес, порт и TTL в соответствии с установками системы. Заводская установка порта: 2555.

3. Настройка сервера TCP для отправки сообщения о событии

Вы можете использовать сервер TCP для приема уведомлений о событиях с IP-камер и отправки их клиентам. Эта страница позволяет выполнить настройку сервера TCP.

TCP Setting

Configuration
 Enable TCP Event

Name :

Listen Port : (1 ~ 65535)

v

Type a message name to show on event message program

Type port number according you will use for TCP message. Factory default is 2555.

4. Настройка сервера HTTP для отправки сообщения о событии

Вы можете использовать сервер HTTP для приема уведомлений о событиях с IP-камер и отправки их клиентам. Эта страница позволяет выполнить настройку сервера HTTP.

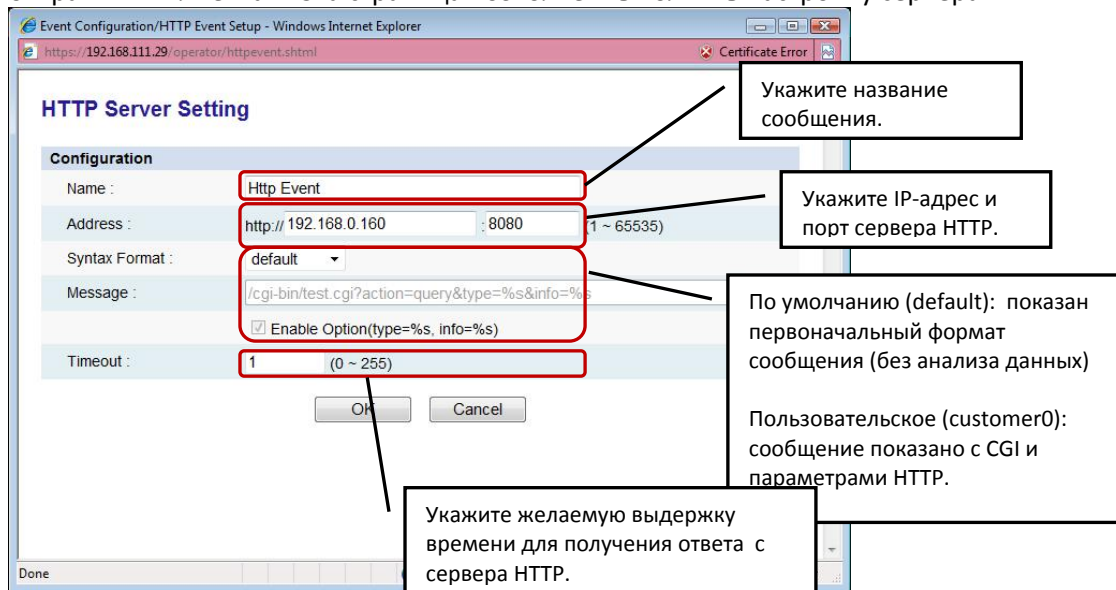

5. Настройка сервера FTP для отправки сообщения о событии

Вы можете использовать сервер FTP для приема уведомлений о событиях с IP-камер и отправки их клиентам. Эта страница позволяет выполнить настройку сервера FTP.

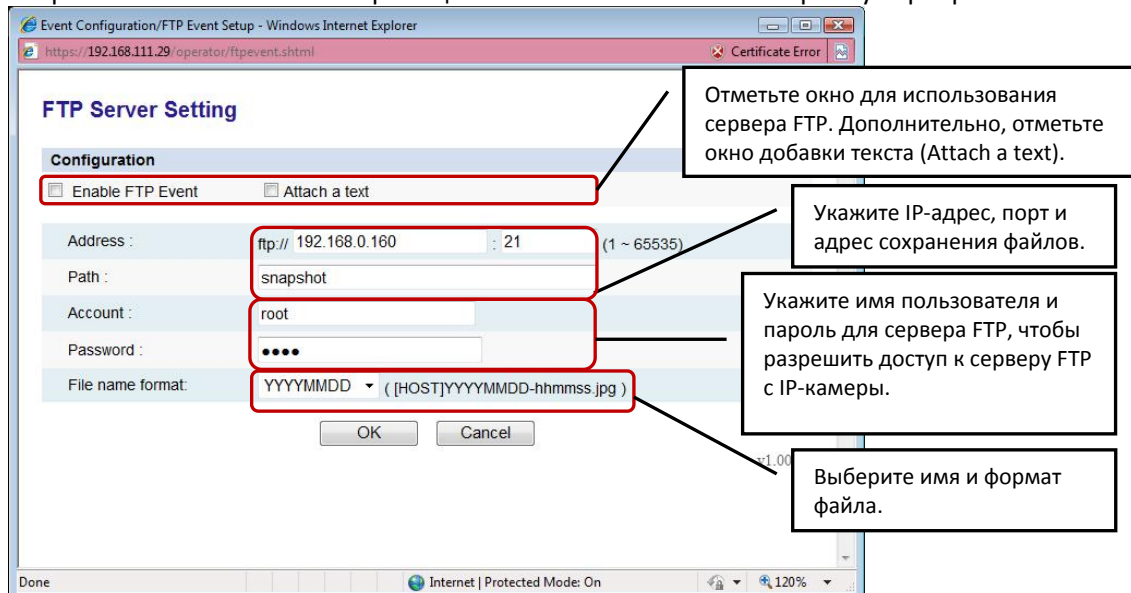

4.4.2. Назначение типов уведомления триггерам событий

Поддерживаемые типы уведомления для каждого триггера:

Триггеры	Типы уведомления
Тревожный вход (DI)	Тревожный выход (DO), Email, Многоадресная передача (Multicast), TCP, HTTP, FTP
Тревожный выход (DO)	Email, Многоадресная передача (Multicast), TCP, HTTP, FTP
Видео (Video)	Email, Многоадресная передача (Multicast), TCP, HTTP,
Детектор движения (Motion Detection)	Email, Многоадресная передача (Multicast), TCP, HTTP, FTP
Анализ видеоконтента (VCA)	Тревожный выход (DO), Email, Многоадресная передача (Multicast), TCP, FTP
Сеть (Network)	Email, Многоадресная передача (Multicast), TCP
Работоспособность (Health)	Многоадресная передача (Multicast), TCP

Ниже приводится пример страницы настройки события, генерируемого тревожным входом (DI). Информация о настройке каждого сервера событий приводится в разделе «4.4.1. Настройка каждого сервера событий».

VIEW | SETUP

Publisher - DI

Subscriber - DO

DI #1 DO #1 DO #2
 DI #2 DO #1 DO #2

Subscriber - Email

Post notification message Attach a snapshot

Subscriber - Multicast

Post notification message

Subscriber - TCP

Post notification message

Subscriber - HTTP

Post notification message

Subscriber - FTP

Post notification message

Apply Reset

v1.10.04

При выборе тревожного входа (DI) в качестве триггера события возможно использование таких типов уведомления, как тревожный выход (DO), электронная почта (Email), многоадресная передача (Multicast), TCP, HTTP и FTP.

Тип уведомления – тревожный выход (DO)

Отметьте окно DO, если Вы хотите использовать этот тип уведомления, и нажмите кнопку «Применить» (Apply). Например, если Вы отметили выход DO #1 для входа DI #2 => при активации события входом DI #1 для уведомления будет использоваться выход DO#2.

Тип уведомления – электронная почта (Email)

Если отметить опцию «Отправка уведомляющего сообщения» и нажать кнопку «Применить» (Apply), с сервера по электронной почте будет отправлено уведомляющее сообщение клиенту в случае активации события тревожным входом. Для активации этой функции требуется настройка меню [Опции системы (System Option) - SMTP] и электронной почты.

Если отметить опцию «Приложить снимок» ('Attach a snapshot'), к сообщению электронной почты будет приложено статическое изображение.

Тип уведомления – многоадресная передача (Multicast)

Если отметить опцию «Отправка уведомляющего сообщения» и нажать кнопку «Применить» (Apply), с сервера будет отправлено уведомляющее сообщение клиенту через сервер многоадресной передачи в случае активации события тревожным входом. Для активации этой функции требуется настройка сервера многоадресной передачи. Для этого нажмите кнопку ссылки ([Multicast](#)).

Тип уведомления - TCP

Если отметить опцию «Отправка уведомляющего сообщения» и нажать кнопку «Применить» (Apply), с сервера будет отправлено уведомляющее сообщение клиенту через сервер TCP в случае активации события тревожным входом. Для активации этой функции требуется настройка сервера TCP. Для этого нажмите кнопку ссылки ([TCP](#)).

Тип уведомления - HTTP

Если отметить опцию «Отправка уведомляющего сообщения» и нажать кнопку «Применить» (Apply), с сервера будет отправлено уведомляющее сообщение клиенту через сервер HTTP в случае активации события тревожным входом. Для активации этой функции требуется настройка сервера HTTP. Для этого нажмите кнопку ссылки ([HTTP](#)).

Тип уведомления - FTP

Если отметить опцию «Отправка уведомляющего сообщения» и нажать кнопку «Применить» (Apply), с сервера будет отправлено уведомляющее сообщение клиенту через сервер FTP в случае активации события тревожным входом. Для активации этой функции требуется настройка сервера FTP. Для этого нажмите кнопку ссылки ([FTP](#)).

Если Вы закончили настройку сервера событий и требуемых типов уведомления, нажмите кнопку «Применить» (Apply) для активации установок.

4.5. ОПЦИИ СИСТЕМЫ

4.5.1. Настройка TCP/IP (DHCP, статический IP-адрес, настройка DNS)

[VIEW](#) | [SETUP](#)

- ▶ Basic Configuration
- ▶ Video & Audio
- ▶ Event Configuration
- ▼ System Options
 - TCP/IP
 - NAT
 - NTP
 - UPnP
 - USB/SD Storage
 - USB Wireless LAN
 - RTSP/RTP
 - mDNS
 - SMTP(email)
 - AVI File Recorder
 - LED
 - DDNS
- ▶ IO Configuration
- ▶ Maintenance
- ▶ VCA
- ▶ Motion Detect
- ▶ About

TCP/IP Setting

IP Address Configuration

Obtain an IP address via DHCP :

IP address :

Subnet mask :

Gateway address :

Broadcast address :

Use the following IP address :

IP address :

Subnet mask :

Gateway address :

Broadcast address :

DNS Configuration

Primary DNS Server : (IP address)

Secondary DNS Server : (IP address)

v1.08.02

Настройка IP-адреса

Получение IP-адреса с сервера DHCP

Если Вы хотите автоматически получать IP-адреса с сервера DHCP, отметьте эту опцию (Obtain an IP address via DHCP) и нажмите кнопку «Применить» (Apply). При этом может открыться окно с сообщением, подобное представленному ниже. В сообщении содержится предупреждение о том, что используемый сервер DHCP может вызвать проблему и не назначить новый IP-адрес. В этом случае будет использоваться последний статический IP-адрес. Нажмите кнопку ОК, чтобы принять уведомление.

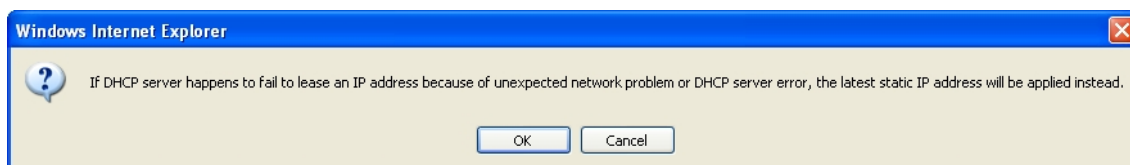
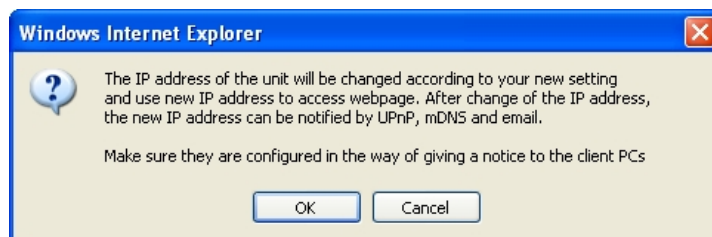

Использование статического IP-адреса

Если Вы хотите использовать статический IP-адрес для IP-камеры / IP-видеосервера, активируйте опцию «Использовать следующий IP-адрес» ('Use the following IP address') и нажмите кнопку «Применить» (Apply).

IP-адрес (IP address): IP-адрес устройства

Маска подсети (Subnet mask): адрес маски подсети устройства.

Адрес шлюза (Gateway address): адрес шлюза устройства.

Широковещательный адрес (Broadcast address): автоматически генерируется на основании маски подсети и выбранного IP-адреса. Например, если Вы используете маску класса B (255.255.0.0), широковещательный адрес будет 192.168.255.255.

Кнопка проверки (test) используется для того, чтобы убедиться, что выбранный IP-адрес не занят. В зависимости от того, свободен ли выбранный IP-адрес, открывается одно из следующих окон.

IP-адрес занят

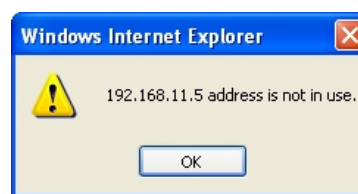

IP-адрес свободен

Настройка DNS

Укажите IP-адрес используемого сервера DNS.

4.5.2. Настройка NAT (преобразование портов)

Если Вы используете маршрутизатор NAT для подключения IP-камер к сети, Вам может потребоваться настройка реального IP-адреса или доменного имени и номера порта.

1. Отметьте окно «Активировать подключение к сети с использованием открытого IP-адреса и порта» ('Enable network connection via public IP address and port').
2. Укажите IP-адрес и номер порта, используемые маршрутизатором.
3. Нажмите кнопку «Применить» (Apply). Если Вы хотите вернуться к предыдущим установкам, нажмите кнопку «Сброс» (Reset).

При использовании доменного имени следует проверить, активирована ли опция DNS или DDNS.

Для настройки DNS откройте [Опции системы (System Options) – TCP/IP].

Для настройки DDNS откройте [Опции системы (System Options) – DDNS].

ПРИМЕЧАНИЕ: Назначение IP-адреса маршрутизатора NAT выполняется вручную.

4.5.3. Настройка сервера NTP

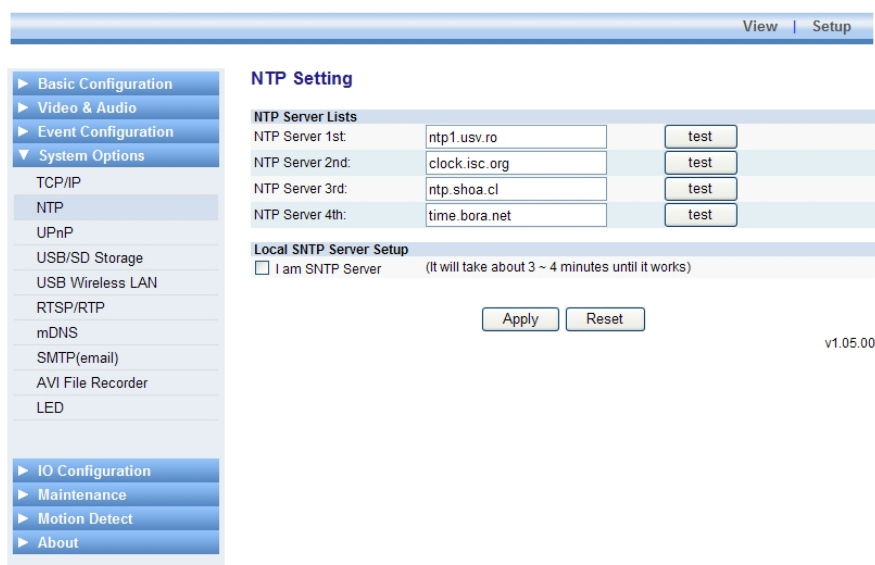

Списки серверов NTP

Как показано на примере выше, Вы можете настроить до 4 серверов NTP в опции «Списки серверов NTP» (NTP Server Lists). Для активации серверов NTP предварительно требуется настройка сервера DNS на странице меню настройки TCP/IP. Также убедитесь с правильности настройки DNS.

Это сервер SNTP

Также называется «Главным сервером». При использовании нескольких IP-видеосерверов / IP-камер эта установка помогает снизить нагрузку на сеть, так как информация о времени с сервера NTP поступает только на сервер, для которого отмечено окно «Это сервер SNTP» ('I am SNTP Server'). Синхронизация остальных IP-видеосерверов / IP-камер осуществляется по Главному серверу.

Настройка:

1. Активируйте опцию «Это сервер NTP» ('I am SNTP server') для Главного сервера и нажмите кнопку «Применить» (Apply).
2. Откройте web-страницу IP-камеры, которую предполагается использовать в качестве клиентского устройства Главного сервера. Откройте [Опции системы (System Options) – NTP] и укажите IP-адрес Главного сервера в строке «Сервер NTP 1» ('NTP Server 1st'). (Например: 192.168.11.4).
3. Нажмите кнопку «Проверка» (Test), чтобы убедиться в корректной работе сервера.
ПРИМЕЧАНИЕ: Чтобы головной сервер отреагировал, потребуется 3-4 минуты.
4. Откройте [Настройка (Setup) – Базовая настройка (Basic Configuration) – Дата и время (Date & Time)] и выберите установку «Синхронизация с сервером NTP» ('Synchronize with NTP server') в пункте меню «Новое время сервера» (New Server Time). Убедитесь, что в строке «Сервер NTP» (NTP Server) указан верный IP-адрес головного сервера (красным шрифтом).
5. Нажмите кнопку «Применить» (Apply), после чего произойдет перезапуск.

4.5.4. Настройка свойств UPnP

UPnP позволяет легко подключать IP-устройства и упрощает создание сетей в системах с удаленными ПК.

Обратите внимание на пример UPnP для Windows XP, позволяющий проверить, как применяются пользовательские установки. Найдите эту информацию на своем ПК [Пуск-Сетевое окружение]. Найдите устройство, выберите его правой кнопкой мыши и откройте [Свойства].

Пример: название и описание устройства, найденного UPnP

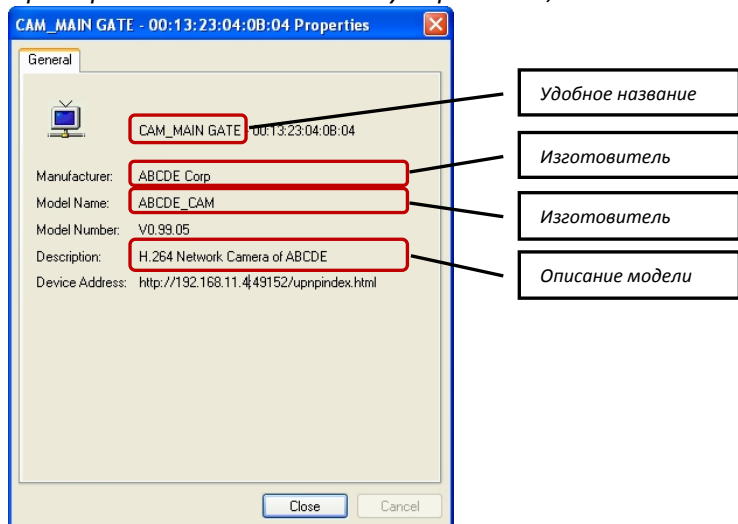

Настройка

Если Вы хотите активировать функцию поиска устройства с помощью UPnP, отметьте окно «Активировать» ('Enable').

Удобное название (Friendly Name): Укажите любое удобное название, которое будет использоваться в программе UPnP. Вы можете легко протестировать его в Windows (в меню «Пуск – Сетевое окружение» представлены устройства, найденные UPnP).

4.5.5. USB/SD накопители

ПРИМЕЧАНИЕ: Предлагаемая страница настройки USB/SD памяти предназначена для 1-канального видеосервера STS-IPTX181. Если Вы используете другую камеру или видеосервер, эта страница может отсутствовать. Обратите внимание на раздел «6. ИНФОРМАЦИЯ ПО МОДЕЛЯМ».

Эта страница используется для поиска установленных USB/SD запоминающих устройств и выбора их для записи данных. Выполните действия в указанном ниже порядке. После настройки параметров на этой странице откройте меню [Опции системы (System Options) – Запись файла AVI (AVI File Recorder)] и приступайте к записи.

Настройка устройства записи

1. Установите карту памяти USB или SD.
2. Нажмите кнопку «Обновить список устройств USB/SD» ('Refresh USB/SD Device List') и Вы увидите список установленных устройств в окне. Если Вы не можете найти устройство в списке сразу после установки, подождите несколько секунд и снова нажмите кнопку обновления, так как может потребоваться некоторое время для распознавания устройства.
3. Выберите устройство из списка, и после этого справа от списка Вы увидите информацию об устройстве, включая название, тип, общий объем памяти, объем свободной памяти и состояние.
4. Нажмите кнопку «Выбрать устройство записи» ('Select Record Device'), и информация о выбранном устройстве будет выведена на панель «Управление устройством записи» (Record Device Control).
5. Чтобы использовать выбранное устройство для записи нажмите кнопку «Применить» (Apply).
6. После завершения выполнения перечисленных выше действий перейдите к меню [Опции системы (System Options) – Запись файла AVI (AVI File Recorder)] и можете приступать к записи.

ПРИМЕЧАНИЕ: Если общий объем памяти и объем свободной памяти не показаны, обновите список устройств через несколько секунд. Для отображения информации файловой системы на web-странице может потребоваться некоторое время. Если после этого информация об объеме памяти все еще не показана, запоминающее устройство не отформатировано. Отформатируйте запоминающее устройство и снова попробуйте обновить список устройств.

Форматирование диска

Эта функция позволяет выполнить форматирование запоминающего устройства. Нажмите кнопку «Форматировать» (Format) и кнопку «Применить» (Apply) после выбора запоминающего устройства.

Извлечение диска

Для безопасного извлечения запоминающего устройства нажмите кнопку «Извлечь» (Eject). После выполнения процедуры безопасного извлечения Вы можете отключить карту памяти от IP-камеры / IP-видеосервера.

4.5.6. USB беспроводная LAN

ПРИМЕЧАНИЕ: Предлагаемая страница настройки USB беспроводной LAN предназначена для 1-канального видеосервера STS-IPTX181. Если Вы используете другую камеру или видеосервер, эта страница может отсутствовать. Обратите внимание на раздел «6. ИНФОРМАЦИЯ ПО МОДЕЛЯМ».

После настройки беспроводной LAN Вы можете использовать устройство в одном из двух режимов: проводном или беспроводном. Вы не можете использовать телекамеру одновременно в двух режимах. Для переключения проводного и беспроводного режимов требуется подключить или отключить кабель Ethernet. При отключении кабеля Ethernet телекамера автоматически переходит в беспроводной режим.

Успешное соединение Connected

USB Wireless AP List

Essid	Networks to Access	Essid	FAE
beco1n1	Managed	Mode	Managed
iptime	Managed	Mac address	00:08:9F:B0:C7:EC
FAE_F117	Managed	Channel	13
softone_pda	Managed	Bitrates	9 Mb/s
Creavision	Managed	Encryption	off
DJAIR	Managed		
FAE	Managed		

Refresh Network List Copy to user Setting

Connect to Wireless Network

Network to connect

Network Name : FAE
 Mode : Managed
 Authentication : WPA(2)-PSK
 Encryption : TKIP,AES

Network key :

Wireless network user configuration

Timeout(sec): 1 sec
 Retry count: 5 count

Wireless network ip configuration

Obtain IP address via DHCP
 Use the following IP address

Ip address : 192.168.110.110
 Subnet mask : 255.255.0.0
 Default route : 192.168.0.1

Apply Reset

Wireless Network Link Status

Wireless network connect information	
Name	RT73 WLAN
Essid	FAE_F117
Speed	24 Mb/s
Frequency	2.442 GHz
Link Quality	97/100
Signal level	-42 dBm
Noise level	-115 dBm

Update Status

Если Вы готовы использовать USB устройство беспроводной LAN, выполните следующие действия.

Действие 1. Распознавание USB устройства беспроводной LAN

1. Подключите USB устройство беспроводной LAN к IP-камере.
2. Через несколько секунд нажмите кнопку «Обновить список сетей» (*'Refresh Network List'*), и Вы увидите устройство в списке в окне.
3. Выберите устройство из списка. После этого справа от окна списка появится информация об устройстве, включая ESSID, режим, MAC-адрес, канал и кодирование.
4. Нажмите кнопку «Копировать в пользовательские установки» (*'Copy to user setting'*), и информация о выбранном устройстве будет перенесена на панель «Сети для подключения» (*'Networks to connect'*).

ПРИМЕЧАНИЕ: Если после нажатия кнопки «Обновить список сетей» (*'Refresh Network List'*) «Не подключено беспроводное...» (*'Not connect wireless...'*), проверьте установки беспроводного AP/маршрутизатора. Также убедитесь в правильности подключения USB карты беспроводной LAN к телекамере.

Действие 2. Подключение к беспроводной сети

После завершения процедуры распознавания USB-устройства для беспроводной LAN, представленной в Действии 1, поля «Название сети» (*'Network name'*), «Режим» (*'Mode'*), «Аутентификация» (*'Authentication'*) и «Кодирование» (*'Encryption'*) могут быть заполнены автоматически в соответствии с данными устройства беспроводной LAN.

1. Укажите «Сетевой ключ» (*'Network key'*) и подтвердите его. Сетевой ключ должен соответствовать AP или клиентскому ПК, с которым будет осуществляться обмен данными.
2. Выполните настройку опций «Время ожидания» (*Time out*), «Количество повторных попыток» (*Retry count*) и «Деактивация автоматического подключения» (*Disable auto start*) в соответствии с приведенными ниже рекомендациями.

Время ожидания (*Time out*) – Если сервер не реагирует в течение заданного количества секунд, соединение с сервером не удалось, и требуется повторная попытка.

Количество повторных попыток (*Retry count*) – Количество повторных попыток установить связь с сервером, если сервер не реагирует.

Деактивация автоматического подключения (*Disable auto start*) – Вы можете отметить это окно, если автоматическое подключение к беспроводной сети нежелательно.

ПРИМЕЧАНИЕ: Время ожидания и счетчик повторных попыток не обновляются автоматически. Попробуйте обновить страницу вручную, чтобы убедиться в правильности подключения к сети.

3. Выполните настройку IP-адреса беспроводной сети. Если Вы используете специальный режим (Ad-Hoc), допускается использование только статического IP-адреса.

Получение IP-адреса с сервера DHCP (Obtain IP address via DHCP) – автоматическое получение IP-адреса с сервера DHCP.

Использовать следующий IP-адрес (Use the following IP address) – назначение IP-адреса вручную. Если Вы работаете в режиме инфраструктуры (AP), следует проверить диапазон настройки IP-адресов.

4. После завершения настройки Вы можете сохранить или отменить установки с помощью кнопок «Применить» (*Apply*) и «Сброс» (*Reset*).

Применить (Apply) – сохранение и применение новых установок.

Сброс (Reset) – возврат к предыдущим установкам без сохранения изменений, выполненных на этой странице.

5. Отключите кабель Ethernet от устройства. При отключении кабеля Ethernet устройство автоматически переключается в автоматический режим.
6. Подождите включения беспроводного режима 30~40 секунд.

ПРИМЕЧАНИЕ: Для переключения режимов может потребоваться больше времени, в зависимости от сетевых соединений.

ПРИМЕЧАНИЕ: При перезагрузке устройства в беспроводном режиме время перезагрузки может увеличиться до 4~5 минут.

ПРИМЕЧАНИЕ: Если не удастся подключение к беспроводной LAN, убедитесь в правильности подключения USB карты для беспроводной LAN к устройству. Нажмите кнопку «Обновить список сетей» ('Refresh Network List') и попробуйте снова произвести поиск сетевых устройств. Снова проверьте выполнение Действий 1 и 2.

4.5.7. RTSP/RTP (многоадресная или одноадресная передача)

- ▶ Basic Configuration
- ▶ Video & Audio
- ▶ Event Configuration
- ▼ System Options
 - TCP/IP
 - NAT
 - NTP
 - UPnP
 - USB/SD Storage
 - USB Wireless LAN
 - RTSP/RTP
 - mDNS
 - SMTP(email)
 - AVI File Recorder
 - LED
 - DDNS
- ▶ IO Configuration
- ▶ Maintenance
- ▶ VCA
- ▶ Motion Detect
- ▶ About

RTSP/RTP Setting

RTSP Configuration

Enable RTSP Server

Url format : rtsp:// rtsp server ipaddress : port / rtp session name

Port : (1 ~ 65535) 554

Does not include NAL unit header (Only use in 'H.264')

Enable RTSP Authentication

Authentication Type : basic

Privilege : none

MULTICAST UNICAST

Enable RTP Session

Выбрав кнопку многоадресной (multicast) или одноадресной (unicast) передачи, можно выполнить отдельную настройку для каждого типа.

RTP Configuration - first stream

IP address : 0.0.0.0 (You can do filling 0.0.0.0 if you want to auto config.)

Port : (1 ~ 65535) 18888

TTL : (1 ~ 255 count) 1 (1:limit to subnet, 255:count)

Packet Size : 1500 bytes

Session name : ch0_multicast_firststream
(Allowed range for Name is 64 characters with alphabets, numbers, and '_')

Session information : First Codec Stream

Session description : Description : Session by RTP First Stream

Include audio stream

Include meta data

RTP Configuration - second stream

IP address : 0.0.0.0 (You can do filling 0.0.0.0 if you want to auto config.)

Port : (1 ~ 65535) 28888

TTL : (1 ~ 255 count) 1 (1:limit to subnet, 255:unlimited)

Packet Size : 1500 bytes

Session name : ch0_multicast_secondstream
(Allowed range for Name is 64 characters with alphabets, numbers, and '_')

Session information : Second Codec Stream

Session description : Description : Session by RTP Second Stream

Include audio stream

Include meta data

v1.21.05

IP-камеры / IP-видеосерверы поддерживают многоадресную или одноадресную передачу данных, как для первого, так и для второго потока. Нажмите кнопку «МНОГОАДРЕСНАЯ» (MULTICAST) или «ОДНОАДРЕСНАЯ» (UNICAST), как показано на иллюстрации выше, и настройте функцию RTP в соответствии с требованиями Вашей сетевой системы.

Настройка RTSP

Чтобы начать передачу потоков данных, таких как видео, аудио или метаданные, с IP-камеры или IP-видеосервера, отметьте окно «Активировать сервер RTSP» (*Enable RTSP Server*). Если удалить метку из этого окна, передача потоков данных с сервера прекращается, и просмотр данных в реальном формате времени на web-странице становится невозможным.

Ниже приводится формат URL и порта для потоковой передачи RTSP. Каждый IP-адрес, порт и название сеанса могут быть впечатаны пользователем.

```
rtsp://ipадрес сервера rtsp:порт /название сесии rtp  
порт: 554
```

например, rtsp://192.168.111.32:554/ch0_unicast_firststream

Опция компонента NAL

Опция «Не включает заголовок компонента NAL (Используется только в 'H.264'» ("Does not include NAL unit header (Only use in 'H.264')") требуется только при использовании кодека H.264. IP-камеры поддерживают как нестандартный H.264, так и стандартный. «Не стандартный» означает, что пакет видеопотока включает заголовок компонента NAL дополнительно.

Заводская установка: Нестандартный формат

Поэтому, если Вы хотите использовать стандартный формат H.264, следует отметить эту опцию.

Для информации

- **Поток NAL:** поток состоит только из компонентов NAL (стандартный формат H.264)
- **Байтовый поток:** между потоками NAL включается идентификатор последовательности, заголовок NAL.

Структура данных в байтовом потоке

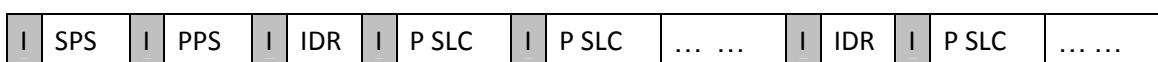

I: идентификатор последовательности

SPS: Набор параметров последовательности

PPS: Набор параметров изображения

IDR: Секция IDR

P SLC: Секция P

Более подробная информация о видеоформате IP-камер содержится в «Руководстве по работе с медиаданными IP-камеры» в комплекте SDK.

Аутентификация RTSP

Если Вы хотите использовать процесс аутентификации для получения RTSP-потоков с IP-камер, Вы можете выбрать одну из предлагаемых опций.

Тип аутентификации (Authentication Type)

Базовый (Basic): Применяется простой способ кодирования имени пользователя и пароля с использованием открытого текста.

Дайджест (Digest): Используется более сложный способ кодирования.

Дополнительную информацию об аутентификации клиентов с использованием базового типа и типа «дайджест» можно найти по адресу <http://www.faqs.org/rfcs/rfc2617.html>.

Привилегия (Privilege)

Вы можете использовать одну из групп пользователей для аутентификации RTSP.

Настройка RTSP для многоадресной передачи

ПРИМЕЧАНИЕ: Если Вы выбрали одноадресную или многоадресную передачу данных, выбранная опция применяется как к первому, так и ко второму потоку на web-странице. Но Вы можете настроить каждый из потоков по-разному с помощью HTTP API. Пользуйтесь руководством по работе с HTTP API, которое имеется в комплекте SDK в формате .pdf.

IP-адрес

Для получения потоков данных с IP-камер требуется настройка IP-адреса группы, который используется для подключения с ПК. Заводская установка – 0.0.0.0. Она позволяет программному маршрутизатору автоматически назначать свободные IP-адреса камерам. Если Вы хотите использовать конкретный адрес, укажите его в поле IP Address.

ПРИМЕЧАНИЕ: Многоадресная передача потоков UDP/RTP невозможна, даже если известны адрес и порт.

Как работает функция автоматического назначения IP-адресов?

Так как название сессии для каждого сеанса RTP уже задано на сервере, возможно получение потоков данных на ПК с помощью команды 'rtsp:// ipадрес сервера rtsp:порт /название сеанса rtp' без выбора IP-адреса на web-странице вручную.

Порт

Укажите номер порта, используемый для приема маршрутизатором потоков данных с IP-камер (не требуется при одноадресной передаче). Для первого потока видеоданных используется заводская установка 18888, а для второго потока видеоданных - 28888. Обратите внимание на информацию под заголовком «Список портов для подключения IP-камер» в конце раздела 4.5.6.

TTL

Укажите значение TTL. Если выбрать установку 1 для TTL, пакет будет передаваться только в подсети (не требуется для одноадресной передаче).

Что такое TTL?

Это аббревиатура от термина 'Time to live' (время жизни). Если данные, передаваемые с IP-видеосерверов / IP-камер по сети, и все пакеты будут иметь неограниченное время жизни, это создаст большую нагрузку на сеть. Функция TTL помогает сократить нагрузку на сеть, ограничив время нахождения данных в сети. Например, если

выбрать для TTL значение 50, данные будут удалены после прохождения через 50 маршрутизаторов.

Размер пакета

Выберите размер пакета (Packet size) по своему усмотрению. Следует выбирать оптимальный размер пакета в соответствии с пропускной способностью сети. Если в сети выделяется достаточная полоса пропускания для IP-видеосерверов / IP-камер, можно выбрать более высокое значение. Заводская установка: 1500 байт.

Название сеанса

Укажите название сеанса (Session name). Допустимый объем названия составляет 64 символа, включая буквы, арабские цифры и знак подчеркивания (_).

Информация о сеансе

Укажите информацию о сеансе (Session information) по своему усмотрению.

Описание сеанса

Укажите описание сеанса (Session description) для более подробной информации.

Включить поток аудио

Отметьте это окно (Include audio stream), если Вы хотите помимо потока видео передавать и поток аудио. К Вашему сведению, в соответствии с заводской установкой, поток видео является основным потоком при запросе потока RTSP.

Включить метаданные

Метаданные включают в себя данные детектора движения и анализа видеоконтента (VCA). Отметьте это окно (Include meta data), если Вы хотите помимо потока видео передавать и поток метаданных. К Вашему сведению, в соответствии с заводской установкой, поток видео является основным потоком при запросе потока RTSP.

ПРИМЕЧАНИЕ: Информация об анализе потоков видео, аудио и метаданных содержится в «Руководстве по работе с метаданными IP-камеры».

Настройка RTSP для одноадресной передачи

Настройка выполняется подобно настройке многоадресной передачи, за исключением следующего.

Только для многоадресной передачи: IP-адрес, порт и TTL.

Список портов для подключения IP-камер

Подробная информация о номерах портов содержится в документе «**TE0301 Список портов для протокола**». Вы можете найти его в формате .pdf в комплекте SDK (\DOC).

4.5.8. Настройка свойств mDNS (многоадресная DNS)

View | Setup

Basic Configuration
Video & Audio
Event Configuration
System Options
TCP/IP
NTP
UPnP
USB/SD Storage
USB Wireless LAN
RTSP/RTP
mDNS
SMTP(email)
AVI File Recorder
LED

IO Configuration
Maintenance
Motion Detect
About

Multicast DNS

Configuration
 Enable
Friendly name :

Customize Manufacturer Description
Name :
URL :

Customize Model Description
Name :
Description :
URL :

Apply Reset

v1.02.00

Если Вы используете программу или устройство, требующее использования mDNS, эта страница позволит заменить заводскую установку и указать свое название модели и изготовителя.

Настройка

Если отметить окно «Активировать» (Enable), mDNS будет активирована. Вы можете указать в поле Friendly Name удобное название, которое будет использоваться в программном приложении.

4.5.9. Настройка SMTP

VIEW | SETUP

- ▶ Basic Configuration
- ▶ Video & Audio
- ▶ Event Configuration
- ▼ System Options
 - TCP/IP
 - NAT
 - NTP
 - UPnP
 - USB/SD Storage
 - USB Wireless LAN
 - RTSP/RTP
 - mDNS
 - SMTP(email)
 - AVI File Recorder
 - LED
 - DDNS
- ▶ IO Configuration
- ▶ Maintenance
- ▶ VCA
- ▶ Motion Detect
- ▶ About

SMTP(email) Setting

User Information

Unit Name :

From email address :

Server Information

Mail server : (hostname or ip address)

Mail server port : [1..65535]

Enable encrypted connection (SSL)

Logon Information

User name :

Password :

Test

Send test mail to :

v1.12.04

Вы можете использовать адрес электронной почты пользователя и сервер для применения SMTP для передачи сообщений о событиях или для других целей.

Настройка данных пользователя

Название устройства (Unit Name)

Укажите удобное название IP-видеосервера / IP-камеры для использования в сообщении электронной почты, которое поможет отличить нужное устройство от других при использовании нескольких видеосерверов или камер.

Объем названия: не более 40 символов.

С адреса электронной почты (From email address)

Укажите адрес электронной почты отправителя.

Объем: не более 128 символов

Настройка данных сервера

Почтовый сервер (Mail server)

Для отправки сообщения по электронной почте с IP-камеры требуется информация о почтовом сервере пользователя. Укажите имя хоста или IP-адрес почтового сервера. При использовании имени хоста требуется предварительная регистрация DNS. Проверьте установки DNS на странице «Опции системы» (System Options) – TCP/IP.

Объем: не более 128 символов.

Порт почтового сервера (Mail server port)

Укажите номер порта почтового сервера в диапазоне от 0 до 65535.

ПРИМЕЧАНИЕ: Если почтовый сервер требует выполнение кодирования SSL и TLS: Отметьте окно «**Активировать кодированное соединение (SSL)**» (*Enable encrypted connection (SSL)*). TLS (протокол защиты транспортного уровня) и SSL (протокол защищенных сокетов) могут требоваться для безопасной передачи данных по сети. Это зависит от используемого сервера электронной почты. Требуется проверить протокол связи сервера SMTP.

Регистрационные данные

Имя пользователя (User name)

Объем: не более 128 символов

Пароль (Password)

Объем: не более 32 символов

Проверка выполненных установок

Вы можете заранее проверить, действителен ли адрес электронной почты, с помощью кнопки проверки (test). Укажите адрес электронной почты и нажмите кнопку «проверка» (test). Если Вы увидите представленное ниже сообщение, требуется сначала выполнить настройку DNS в меню [Опции системы (System Options)] – [TCP/IP].

Если Вы увидите сообщение, представленное ниже, указанный адрес электронной почты действителен.

4.5.10. Запись и воспроизведение с использованием USB/SD накопителя

VIEW | SETUP

- ▶ Basic Configuration
- ▶ Video & Audio
- ▶ Event Configuration
- ▼ System Options
 - TCP/IP
 - NAT
 - NTP
 - UPnP
 - USB/SD Storage
 - USB Wireless LAN
 - RTSP/RTP
 - mDNS
 - SMTP(email)
 - AVI File Recorder
 - LED
 - DDNS
- ▶ IO Configuration
- ▶ Maintenance
- ▶ VCA
- ▶ Motion Detect
- ▶ About

AVI File Recorder Setting

Configuration
 Enable Recorder
 Enable automatic recording shortly after mounting storage device

Event recording
Post-alarm timeout: (1 ~ 600 seconds)
 Enable automatic recording with VCA event triggering

Recording storage options
Storage device: SD Card USB Memory Stick
Recycling: Stop recording Delete files and recycle (oldest first)

Recording setting
Prefix of filename: _1(2)_YYYYMMDD_hhmmss.avi

Primary recording setting
Rule of segmentation: Do not segment Every megabyte(s) [1 ~ 1440(1.4GB)] Every minute(s) [1 ~ 60(1 hour)]
Stream Source: First stream Second stream None

Secondary recording setting
Rule of segmentation: Do not segment Every megabyte(s) [1 ~ 1440(1.4GB)] Every minute(s) [1 ~ 60(1 hour)]
Stream Source: Continuous shot as follows:
Resolution: () pixels
Width: pixels [QCIF ... D1]
Height: pixels [QCIF ... D1]
Quality: [0 ... 100] '100' is best quality
FPS: [1 ... 25/30]
 None

After configuration of AVI File Recorder Setting, click the Apply button before starting the recording in order to apply those setting to a server.

v1.12.00

Порядок выполнения записи вручную

Действие 1. Активация записи

Если Вы хотите записать данные, отметьте окно «Активировать запись» (*Enable Recorder*). Если этого не сделать, запись данных производиться не будет даже при нажатии кнопки «СТАРТ» (START).

Активировать автоматическую запись сразу после установки запоминающего устройства (Enable automatic recording shortly after mounting storage device)

Эта опция позволяет включать запись автоматически, как только будет установлено запоминающее устройство. Если убрать метку из этого окна, запись включится только по Вашей команде.

Действие 2. Выбор запоминающего устройства

Вы можете выбрать один из типов запоминающего устройства, SD-карту или USB память.

Действие 3. Настройка перезаписи

Вы можете выбрать одну из опций на случай заполнения запоминающего устройства:

- Остановить запись (Stop recording): запись останавливается, и все данные сохраняются.
- Удалить файлы и перезаписать (начать с более ранних) (Delete files and recycle (oldest first)): старые файлы видеозаписи заменяются новыми.

Действие 4. Выбор имени файла

Укажите имя файла, которое заканчивается *_годмесяцчисло_часыминутысекунды.avi*. В соответствии с заводской установкой, для удобства распознавания многочисленных файлов в конце имени файла указывается информация о дате и времени.

Действие 5. Сегментация файлов

- Отметьте опцию «Без сегментации» ('Do not segment'), если Вы хотите хранить видеоданные в едином файле.
- Сегментация по объему файла: укажите объем файла. Диапазон настройки: от 1 до 1440 мегабайт.
- Сегментация по времени: укажите продолжительность сегмента в минутах. Диапазон настройки: от 1 до 60 минут.

Действие 6. Выбор первичного источника записи

Вы можете выбрать первый или второй поток в качестве первичного источника записи. Одновременная запись обоих потоков невозможна. Если отметить опцию «Нет» (None), не будет производиться запись, как первого, так и второго потока.

Опция. Запись вторичного потока (потока статических изображений)

Почему требуется вторичная запись?

Как известно из технической спецификации IP-камер / IP-видеосерверов, эти устройства поддерживают передачу нескольких потоков данных. Для каждой камеры IP-видеосервер способен генерировать первый поток, второй поток и поток статических изображений, которые вместе называются тройным потоком. Настройка вторичной записи выполняется для потока статических изображений. Независимо от типа кодека 1-го или 2-го потока, поток статических изображений может создаваться и записываться отдельно.

Не хотите записывать поток статических изображений?

Выберите опцию «Нет» (None) внизу панели настройки источника потока.

Выбор источника потока для записи

Вторичная запись требуется для пользователей, которые хотят записывать поток статических изображений. Эта функция работает независимо от первичной записи, и Вы можете получать непрерывный поток изображений в формате JPEG. Выберите разрешение, качество и скорость записи.

Настройка разрешения

Если при настройке разрешения выбрать установку «ПОЛЬЗОВАТЕЛЬСКОЕ» (CUSTOM), можно задать размеры изображения по своему желанию, независимо от заданных стандартных размеров. Укажите желаемую ширину и высоту в пикселях.

Действие 7. После завершения настройки нажмите кнопку «Применить» (Apply) для сохранения и применения новых установок.

Действие 8. Теперь нажмите кнопку «СТАРТ» (START) или «СТОП» (STOP), чтобы включить или выключить запись.

Порядок записи события VCA

Настройка выполняется подобно настройке записи в ручном режиме, но, дополнительно, требуется выполнить настройку на панели «Запись события» (Event Recording).

Event recording

Post-alarm timeout (1 ~ 600 seconds)

Enable automatic recording with VCA event triggering

Действие 1. Укажите время записи по сигналу тревоги. В этом случае при активации события VCA запись будет выполняться только в течение заданного времени.

Действие 2. Отметьте окно «Активировать автоматическую запись события VCA» ('Enable automatic recording with VCA event triggering'), чтобы запись события VCA выполнялась автоматически.

Воспроизведение файла видеозаписи на web-странице

1. Нажмите кнопку «СПИСОК» (LIST) внизу страницы.
2. После этого открывается новое окно, представленное ниже. Созданные папки перечислены на web-странице.

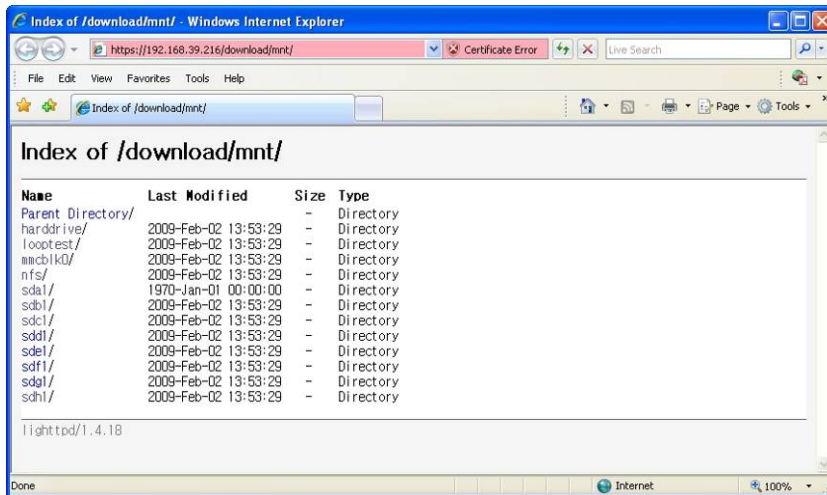

3. Выберите одну из папок по своему усмотрению. Вы увидите список файлов записи.

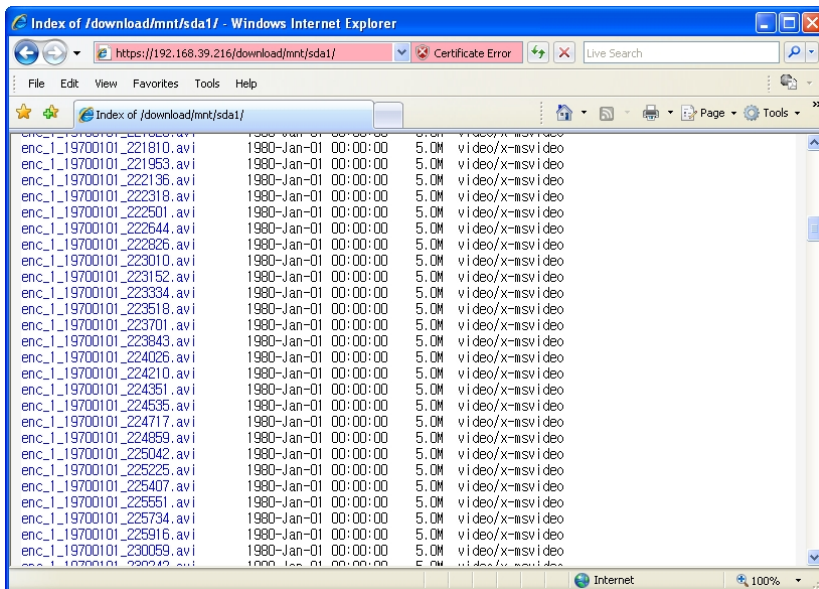

4. Выберите файл, который Вы хотите открыть. Откроется окно загрузки, представленное ниже. Вы можете открыть или сохранить файл на локальном диске.

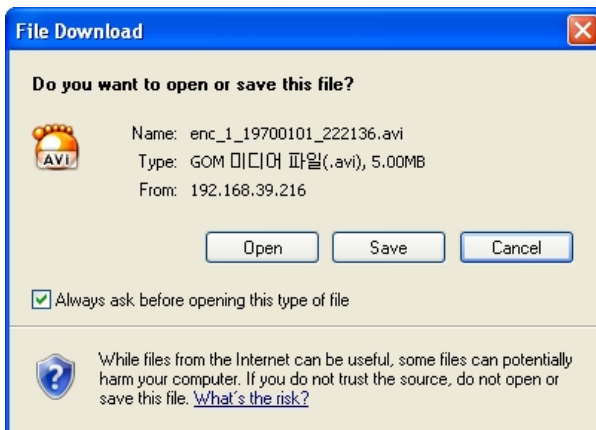

4.5.11. Настройка СИД

ПРИМЕЧАНИЕ: Предлагаемая страница настройки СИД предназначена для 1-канального видеосервера STS-IPTX181, и эта страница может отличаться, если Вы используете другую камеру или видеосервер. Обратите внимание на раздел «6. ИНФОРМАЦИЯ ПО МОДЕЛЯМ».

VIEW | SETUP

- ▶ Basic Configuration
- ▶ Video & Audio
- ▶ Event Configuration
- ▼ System Options
 - TCP/IP
 - NAT
 - NTP
 - UPnP
 - USB/SD Storage
 - USB Wireless LAN
 - RTSP/RTP
 - mDNS
 - SMTP(email)
 - AVI File Recorder
 - LED
 - DDNS
- ▶ IO Configuration
- ▶ Maintenance
- ▶ VCA
- ▶ Motion Detect
- ▶ About

LED Setting

Configuration

Enable LED

Location	Event Publisher	Operation	Time Out
<input checked="" type="checkbox"/> Top Yellow	heartbeat	<input checked="" type="radio"/> Blink <input type="radio"/> On	permanent
<input checked="" type="checkbox"/> Bottom Green	vsignal	<input checked="" type="radio"/> Blink <input type="radio"/> On	permanent

Option

Set the dspload limits to :

under % [0..100, default 90]

Set the temperature limits to :

Under (Celsius)[-40, default 0]

Min ~ Max ~ (Celsius)[-40..100, default 0~65]

Over (Celsius)[100, default 65]

Turn on the LED of vsignal :

When video signal loss is detected

When video signal is normal

Turn on the LED of heartbeat :

When heartbeat status is watchdog

When heartbeat status is normal

v1.13.02

Вы можете настроить работу СИД в соответствии с требованиями Вашей системы. Сначала ознакомьтесь с примером настройки.

Пример настройки

Сценарий:

«При пропадании видеосигнала верхний СИД мигает каждые 5 секунд»

Настройка:

Верхний желтый (Top Yellow) - отметить

Триггер события (Event Publisher) – видеосигнал (vsignal)

Режим (Operation) – мигание (Blink)

Выдержка времени (Time Out) – 5

Опция (Option) – Включение СИД видеосигнала (Turn on the LED of vsignal): выбрать «При пропадании видеосигнала» ('When video signal loss is detected').

Базовая настройка

1. Отметьте окно «Активировать СИД» (Enable LED) для активации функции использования СИД.
2. Выберите триггер события (Event Publisher), который Вы хотите применить к верхнему желтому (TOP yellow) / нижнему зеленому (Bottom green) СИД.
3. Выберите режим работы (Operation) для каждого СИД – мигание (Blink) или «Вкл» (On).
4. Выберите выдержку времени (Time Out) в диапазоне от 1 до 5 секунд или установку «постоянно» (permanent).

Расположение СИД

При использовании STS-IPTX181 Вы увидите 2 СИД слева от видеовхода. На разных моделях IP-камеры / IP-видеосервера расположение СИД отличается. Пользуйтесь «Руководством по установке» для используемой модели (см. \DOC в SDK).

В случае настройки нагрузки DSP, температуры и пропадания видеосигнала

На странице настройки предлагаются опции для настройки нагрузки DSP, изменения температуры и пропадания видеосигнала.

1). Установить ограничение нагрузки DSP (Set the dspload limits to)

Например, выбрано значение 90%. Пока нагрузка DSP ниже 90%, СИД работает в соответствии с настройкой пункта меню «Расположение» (Location).

2). Установить ограничение температуры (Set the temperature limits to)

Например, выбрано минимальное значение 0 и максимальное 65. Пока температура находится в диапазоне от 0 до 65, СИД работает в соответствии с настройкой пункта меню «Расположение» (Location).

3). Включить СИД видеосигнала (Turn on the LED of Vsignal)

Выберите одну из опций: «При пропадании видеосигнала» ('When video signal loss is detected') и «При нормальном видеосигнале» ('When video signal is normal'). После этого выбранный СИД будет работать при заданном условии.

4). Включить СИД работоспособности (Turn on the LED of Heartbeat)

Выберите одну из опций: «При неисправном состоянии» ('When heartbeat status is watchdog') или «При нормальной работоспособности» ('When heartbeat status is normal'). После этого выбранный СИД будет работать при заданном условии.

ПРИМЕЧАНИЕ:

Дополнительная информация о состоянии триггеров событий содержится в «Руководстве по системе событий IP-камеры», которое включено в комплект SDK в формате .pdf. В нем приводятся данные о пороге активации события, формате сообщений о событиях, условиях активации и т.д.

4.5.12. DDNS (динамическая DNS)

Dynamic DNS

Configuration

Enable DDNS

DDNS Protocol Type

Type : DynDNS

DDNS Setting

Domain name :

Update time : 600 second(s) [1...864000(10days)]

Logon Information

User name :

Password :

Apply Reset

v1.04.00

1. Отметьте окно «Активировать DDNS» (Enable DDNS).
2. Выберите тип протокола по своему желанию.

ПРИМЕЧАНИЕ: Установлен только DynDNS. Для установки дополнительных протоколов обратитесь в службу поддержки SMARTEC.

3. Укажите имя домена (Domain name), которое Вы хотите использовать для IP-камеры.
4. Укажите время обновления (Update time). Заводская установка 600 секунд, и она достаточна, чтобы уведомить DDNS о текущем имени домена IP-камеры.
5. Укажите имя пользователя и пароль для учетной записи DDNS.
6. Нажмите кнопку «Применить» (Apply).

4.6. НАСТРОЙКА ВХОДОВ И ВЫХОДОВ

4.6.1. Управление тревожным входом / выходом

ПРИМЕЧАНИЕ: Предлагаемая страница настройки тревожных входов и выходов предназначена для 1-канального видеосервера STS-IPTX181. Если Вы используете другую камеру или видеосервер, обратите внимание на раздел «6. ИНФОРМАЦИЯ ПО МОДЕЛЯМ», где приводятся отличия настройки на этой странице для Вашей модели.

Если требуется установка дополнительного устройства, например, системы сигнализации или системы датчиков, можно выполнить настройку тревожного входа (DI) и тревожного выхода (DO) на этой странице.

View | Setup

- ▶ Basic Configuration
- ▶ Video & Audio
- ▶ Event Configuration
- ▶ System Options
- ▼ IO Configuration
 - DI / DO
 - UART
- ▶ Maintenance
- ▶ Motion Detect
- ▶ About

Digital Sensor(DI) and Alarm(DO)

DI Resource type
 RELAY VOLTAGE (max.5V)

DI DO status	#1	#2
DI	CLOSE	OPEN
DO	OFF	OFF

DO Control
 DO 1 OFF ON
 DO 2 OFF ON

Friendly name	
DI 1	<input type="text" value="DI1_NAME"/>
DI 2	<input type="text" value="DI2_NAME"/>
DO 1	<input type="text" value="DO1_NAME"/>
DO 2	<input type="text" value="DO2_NAME"/>

DI Trigger type
 DI 1 Normal Open Normal Close
 DI 2 Normal Open Normal Close

DI Interval between triggers			
DI 1	<input type="text" value="0"/>	second (0 ~ 999)	0 : trigger for every detection
DI 2	<input type="text" value="0"/>	second (0 ~ 999)	0 : trigger for every detection

DO Working time			
DO 1	<input type="text" value="0"/>	second (0 ~ 99999)	0 : infinite
DO 2	<input type="text" value="0"/>	second (0 ~ 99999)	0 : infinite

v1.08.00

Тип тревожного входа

Вы можете выбрать тип тревожного входа (DI resource type), «РЕЛЕ» (RELAY) или «НАПРЯЖЕНИЕ» (VOLTAGE) (максимум 5В).

Состояние тревожного входа и тревожного выхода

Строка DI DO Status отражает текущее состояние реального тревожного входа и тревожного выхода. В случае STS-IPTX181 возможно использование двух тревожных входов и двух выходов. Для получения информации о поддерживаемом количестве тревожных входов и выходов пользуйтесь техническим описанием используемой модели IP-камеры.

Пример сценария

Предположим, в случае события тревожный вход №1 активирует тревожный выход № 1. Тип тревожного входа № 1 – нормально разомкнутый. Возникает событие, и тревожный вход № 1 активируется.

Предполагаемая реакция – состояние тревожного выхода № 1 меняется с деактивированного (OFF) на активированное (ON), если в нормальном состоянии он деактивирован, как предполагает заводская установка (OFF). Состояние тревожного входа меняется с разомкнутого (OPEN) на замкнутое (CLOSE).

Управление тревожным выходом

Если Вы хотите протестировать работу тревожного выхода вручную на web-странице, пользуйтесь кнопками «ВЫКЛ» (OFF) и «ВКЛ» (ON) на этой панели (DO Control). Таким образом, Вы увидите, как функционирует тревожный выход. Эти команды также влияют на строку «Состояние тревожного выхода» ('DO status'), так как в этой строке отражается текущее состояние тревожного выхода.

Удобное название

Вы можете указать любое удобное название (Friendly name) тревожного входа и выхода. Эта установка помогает идентифицировать активированный тревожный вход или выход, особенно в случае обслуживания нескольких IP-камер / IP-видеосерверов одним программным приложением.

Тип активации тревожного входа

Вы можете выбрать тип активации (DI Trigger type) – нормально разомкнутый (NO) или нормально замкнутый (NC).

Выдержка времени при активации тревожного входа

Этот параметр (DI Interval between triggers) представляет собой интервал времени распознавания события триггером. Например, если выбрать установку '0', тревожный вход активируется каждый раз при обнаружении события. Но если выбрать установку '10', даже при обнаружении нескольких событий в течение 10 секунд, тревожный вход активируется только один раз за этот промежуток времени.

Выдержка времени тревожного выхода

Этот параметр (DO Working Time) связан с промежутком времени, в течение которого тревожный выход остается активным.

Например, если выбрана установка '0', тревожный выход остается активированным, пока пользователь не выключит его вручную. Если выбрана установка '10', цифровой выход активируется на 10 секунд и после этого выключается автоматически.

4.6.2. Настройка UART для последовательного устройства

ПРИМЕЧАНИЕ: Предлагаемая страница настройки UART предназначена для 1-канального видеосервера STS-IPTX181. Если Вы используете другую камеру или видеосервер, обратите внимание на раздел «6. ИНФОРМАЦИЯ ПО МОДЕЛЯМ», где приводятся отличия настройки на этой странице для Вашей модели.

VIEW | SETUP

- ▶ Basic Configuration
- ▶ Video & Audio
- ▶ Event Configuration
- ▶ System Options
- ▼ IO Configuration
 - DI / DO
 - UART
- ▶ Maintenance
- ▶ VCA
- ▶ Motion Detect
- ▶ About

UART Setting

UART1	UART2		
Type			
Internal			
	<input checked="" type="radio"/>	RS485-PTZ	
	<input type="radio"/>	RS485-AUX	
	<input type="radio"/>	RS232-PTZ	
	<input type="radio"/>	RS232-AUX	
	<input type="radio"/>	SerialOverIP	
External			
	<input type="radio"/>	RS485-AUX	
	<input type="radio"/>	RS232-AUX	

SerialOverIP

IP address :

UDP port :

PTZ Protocol

PTZ Name :

PTZ Address :

Baud Rate

Parity

even
 odd
 none

Stop

1 bit
 2 bit

Flow Control

none

v1.11.08

UART1 – поддержка только RS485

UART1	UART2
Type	
Internal	
<input checked="" type="radio"/> RS485-PTZ	
<input type="radio"/> RS485-AUX	
<input type="radio"/> RS232-PTZ	
<input type="radio"/> RS232-AUX	
<input type="radio"/> SerialOverIP	
External	
<input type="radio"/> RS485-AUX	
<input type="radio"/> RS232-AUX	

Внутренний (Internal)

RS485-PTZ: применяется при подключении поворотной камеры к IP-видеосерверу.

RS485-AUX: применяется при подключении к IP-видеосерверу вспомогательного устройства, требующего использования последовательной связи.

RS232-PTZ: не поддерживается портом UART1.

RS232-AUX: не поддерживается портом UART1.

Чем отличается RS485-PTZ от RS485-AUX?

При выборе RS485-PTZ автоматически назначается требуемый протокол телеметрии и управления для последовательной связи.

Внешний (External)

Если с IP-видеосервером используется стороннее программное обеспечение, и требуется, чтобы эта дополнительная программа управляла подключенными последовательными устройствами, следует выбрать опцию «Внешний» (External). Если Вы не используете такую программу управления последовательными устройствами, можете игнорировать эту опцию.

RS485-AUX: если требуется дополнительная программа для связи RS485.

RS232-AUX: не поддерживается портом UART1

UART2 – поддержка только RS232C

UART1	UART2
Type	
Internal	
<input type="radio"/> RS232-PTZ	
<input type="radio"/> RS232-AUX	
<input type="radio"/> SerialOverIP	
External	
<input checked="" type="radio"/> RS232-AUX	

Внутренний (Internal)

RS232-PTZ: применяется при подключении поворотной камеры к IP-видеосерверу.

RS232-AUX: применяется при подключении к IP-видеосерверу другого вспомогательного устройства.

Чем отличается RS232-PTZ от RS232-AUX?

При выборе RS232-PTZ автоматически назначается требуемый протокол телеметрии и управления для последовательной связи.

Внешний (External)

Если с IP-видеосервером используется стороннее программное обеспечение, и требуется, чтобы эта дополнительная программа управляла подключенными последовательными устройствами, следует выбрать опцию «Внешний» (External). Если Вы не используете такую программу управления последовательными устройствами, можете игнорировать эту опцию.

SerialOverIP

Что такое SerialOverIP?

Если требуется считывание/запись данных с подключенного последовательного устройства по сети, можно выбрать опцию 'SerialOverIP'. Более подробная схема представлена на иллюстрации ниже.

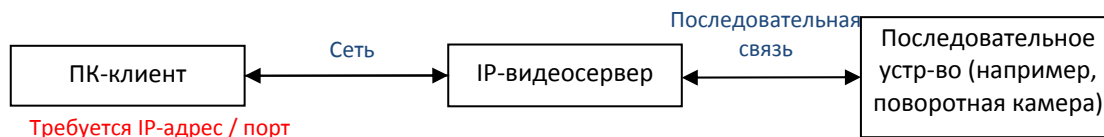

Вы можете найти сервисную программу тестирования SerialOverIP по адресу \BIN\TOOLS\ SerialOverHttp.exe в комплекте SDK видеосервера.

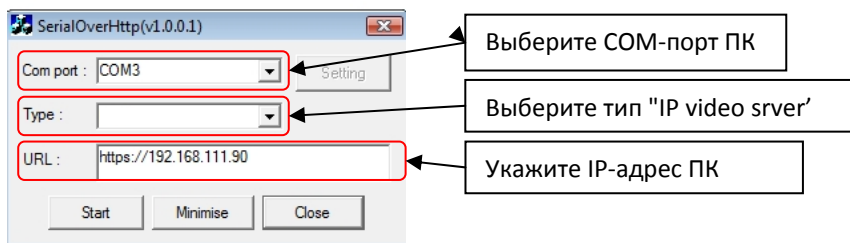

ПРИМЕЧАНИЕ: Эта сервисная программа предназначена для тестирования только записи данных с ПК на видеосервер. Для обратного направления (с IP-видеосервера на ПК) требуется другая программа или HTTP API. «Руководство по работе с HTTP API видеосервера» имеется в формате .pdf на \DOC SDK видеосервера. Оно поможет Вам использовать HTTP API при проверке последовательной передачи данных. См. раздел 0.6.3. Serial2.fcgi.

Протокол телеметрии (PTZ Protocol)

Название протокола (PTZ Name): Прежде чем выбирать протокол телеметрии, требуется выбрать RS485-PTZ при настройке типа UART. В окне «Название протокола» открывается разворачиваемый список предлагаемых протоколов. Выберите подходящий протокол телеметрии для работы с Вашей камерой.

Адрес камеры (PTZ Address): укажите адрес поворотной камеры, соответствующий настройке Вашей камеры. Для настройки адресов поворотных камер может использоваться микропереключатель, расположенный снизу на корпусе камеры. Информация о настройке адресов содержится в руководстве по эксплуатации поворотной камеры.

Скорость передачи (Baud Rate), контроль по четности (Parity), стоповый бит (Stop), управление потоком (Flow Control)

Эти установки требуются, если необходим обмен данными между последовательным устройством и IP-видеосервером / IP-камерой. Заводские установки заданы для поворотного устройства RS485, однако Вы можете выбрать значения, соответствующие используемому устройству.

4.7. ОБСЛУЖИВАНИЕ

4.7.1. Настройка порта обновления аппаратного ПО

VIEW | SETUP

Basic Configuration
Video & Audio
Event Configuration
System Options
IO Configuration
Maintenance
Firmware Update
System Log
Webpage
VCA
Motion Detect
About

Firmware Update

Configuration

Enable Firmware Update

TCP/IP listen port number of server: (1...65535)

Apply Reset

v1.03.00

Обновление аппаратного ПО допускается только с помощью программы IPAdminTool.exe, входящей в комплект SDK (\BIN\TOOLS\AdminTool vX.X.X.X). Информация о процедуре обновления аппаратного ПО IP-камеры содержится в «Руководстве пользователя инструментальных средств для IP-камеры».

Прежде чем выполнить загрузку аппаратного ПО с помощью IPAdminTool.exe, отметьте окно «Активировать обновление аппаратного ПО» ('Enable Firmware Update') и укажите номер порта. Если удалить метку из этого окна, обновление аппаратного ПО станет невозможным.

4.7.2. Создание журнала событий

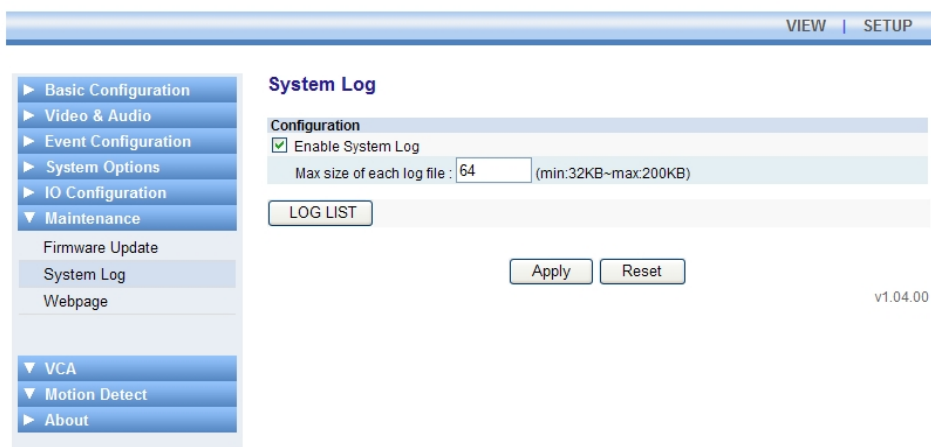

Для создания журнала событий IP-камеры выполните следующие действия.

1. Отметьте окно «Активировать журнал событий» ('Enable System Log').
2. Выберите максимальный объем файла (Max size of each log file) в диапазоне от 32КБ до 200КБ. Файлы журнала событий создаются в соответствии с заданным размером. (Создается до 5 файлов с заменой старых файлов новыми).
3. Нажмите кнопку «Применить» (Apply). После этого будет создан журнал событий.

Для просмотра списка журналов событий нажмите кнопку «СПИСОК ЖУРНАЛОВ» (LOG LIST).

Имя (Name): Имена присваиваются файлам журнала событий автоматически. Пользователь не может менять имена файлов.

Объем (Size): информация об объеме файла журнала событий обновляется в реальном формате времени.

Время последнего доступа (Latest access time): Время, когда в последний раз поступал запрос журнала событий с IP-камеры к внутренней системе..

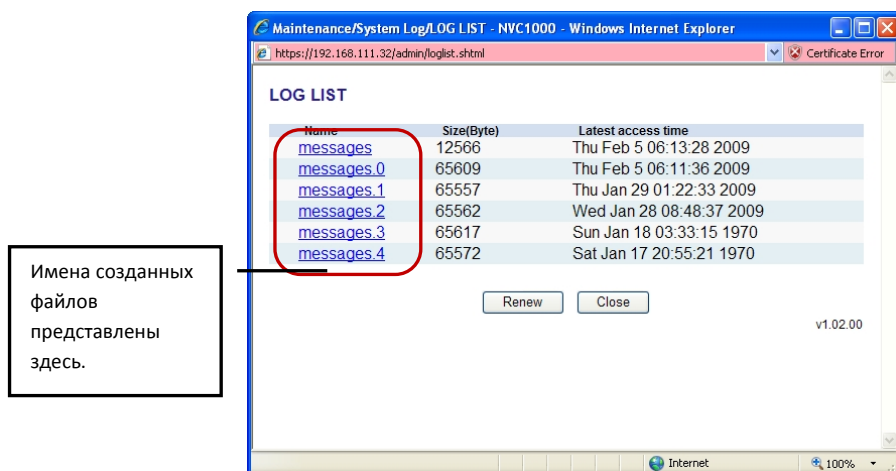

4.7.3. Опция Web-страницы для VCA

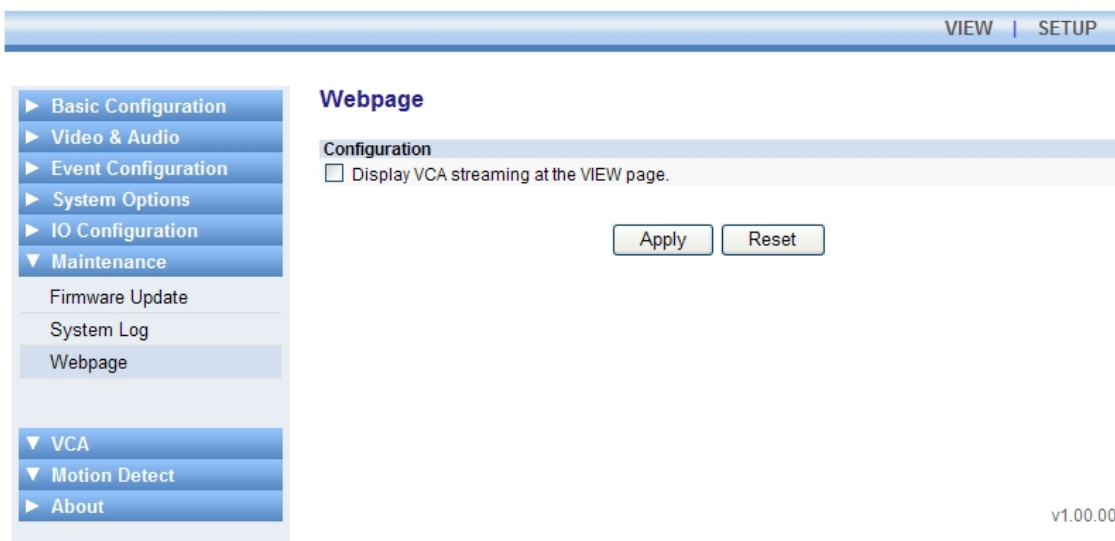

Если отметить окно «Показывать поток VCA на странице просмотра» ('Display VCA streaming at the VIEW page'), Вы сможете видеть поток данных анализа видеоконтента на странице просмотра.

4.8. АНАЛИЗ ВИДЕОКОНТЕНТА (VCA)

Информация содержится в отдельном документе *VCA.sys.chm* в комплекте SDK (путь: \DOC).

4.9. ДЕТЕКТОР ДВИЖЕНИЯ

Motion Detect

If you want to show the graph of meta data on right side graph bar. Please check to a 'include meta stream' at the System Options - RTSP/RTIP - unicast tab on submenu.

2009-02-06 07:03:28.914

Use	Sensitivity	ObjectSize	Location (x0,y0,...x3,y3)	Sensitivity	ObjectSize	Apply
<input checked="" type="checkbox"/> Zone 1	36	31	2652:6041,5388:6041,5388:9603,2652:9603	←	←	→ apply
<input type="checkbox"/> Zone 2	32	32	1013:3063,3305:3063,3305:7674,1013:7674	←	←	→ apply
<input type="checkbox"/> Zone 3	32	32	5198:200,7497:200,7497:4999,5198:4999	←	←	→ apply
<input type="checkbox"/> Zone 4	32	32	7697:200,9996:200,9996:4999,7697:4999	←	←	→ apply
<input type="checkbox"/> Zone 5	32	32	200:5199,2499:5199,2499:9998,200:9998	←	←	→ apply
<input type="checkbox"/> Zone 6	32	32	2699:5199,4998:5199,4998:9998,2699:9998	←	←	→ apply
<input type="checkbox"/> Zone 7	32	32	5198:5199,7497:5199,7497:9998,5198:9998	←	←	→ apply
<input type="checkbox"/> Zone 8	32	32	7697:5199,9996:5199,9996:9998,7697:9998	←	←	→ apply

v1.04.00

А Для создания новой зоны: отметьте окно
Для удаления зоны: удалите метку из окна

Б Показаны пользовательские установки чувствительности и размера объекта

В Для представления расположения зоны используются нормализованные координаты.

Г Вы можете настроить чувствительность и размер объекта для каждой зоны

Д apply

На рисунке выше представлен пример настройки зоны на изображении шоссе.

Как выполняется настройка зон детектора движения:

1. Отметьте окно в секции А, чтобы создать новую зону детектора движения (возможна настройка до 8 зон). Если Вы хотите удалить уже созданную зону, удалите метку из окна.
2. Выполните настройку чувствительности и размера объекта для выбранной зоны в секции Г.
3. Для каждой зоны нажмите кнопку «применить» (apply) с правой стороны.
4. Если Вы завершили настройку зон в действиях 1-3, отметьте окно «Активация детектора» (Motion Enable), чтобы активировать работу детектора движения. После этого нажмите кнопку «применить» (apply) (см. Д).

5. Теперь закройте страницу [Настройка (Setup)] и перейдите к странице [Просмотр (View)], чтобы убедиться в активации настройки зон. Каждый раз при обнаружении движения в заданной зоне зона начинает мигать.

Что такое чувствительность?

Каждая зона детектора движения делится на несколько квадратов, которые называются «макроблоками». Размер каждого макроблока составляет 16 x 16 пикселей. Значение чувствительности соответствует чувствительности каждого макроблока. Если Вы хотите выбрать более низкую чувствительность зоны, чем задано заводской установкой, выберите более высокое значение, передвинув линейку настройки в секции Г. Соответственно, если Вы хотите выбрать более высокую чувствительность, чем задано заводской установкой, выберите более низкое значение.

Что такое размер объекта?

Размер объекта это количество макроблоков, превысивших заданную чувствительность. Если Вы хотите выбрать более низкую чувствительность зоны, чем задано заводской установкой, выберите более высокое значение, передвинув линейку настройки в секции Г. Соответственно, если Вы хотите выбрать более высокую чувствительность, чем задано заводской установкой, выберите более низкое значение.

4.10. О ПРОГРАММЕ

4.10.1. Версия

VIEW | SETUP

- Basic Configuration
- Video & Audio
- Event Configuration
- System Options
- IO Configuration
- Maintenance
- VCA
- Motion Detect
- About
 - Version
 - Licenses

Version

Firmware version: 0.99.14

Hardware	V1.50.0001A005.0.00 - SN8A0040020
MAC address	00:13:23:04:6F:20
Microprocessor	1.15
Bootloader	V2.33
Kernel	Linux 2.6.23 #179
Root filesystem	0.98.06
APP filesystem	0.58.00

Webpage	0.132.00
ActiveX	0.14.0.6266
SSSDK	0.59.00
HTTP-API	1.41.15
VCA Tracker	01.00.03
Third party	n/a

Video-in	analog 1 channel
Video-out	loopback 1 channel
Audio-in	1 channel
Audio-out	1 channel
DI / DO	2 / 2
UART#1	rs485 rs232ttl
UART#2	n/a
USB	external port
PoE	available
SD slot	available
Day & Night	n/a(none)

v1.12.00

Информация об используемой версии аппаратного ПО располагается вверху страницы «Версия» (Version). На этой странице также находится информация о версии аппаратных средств и программного обеспечения.

4.10.2. Лицензии

VIEW | SETUP

- Basic Configuration
- Video & Audio
- Event Configuration
- System Options
- IO Configuration
- Maintenance
- VCA
- Motion Detect
- About
 - Version
 - Licenses

Licenses

Third Party Software Licenses

[View licenses](#)

v1.01.00

Лицензия на стороннее ПО (Third Party Software License)

Если Вы используете дополнительное стороннее программное обеспечения для работы с IP-видеосервером, Вы можете использовать эту страницу для просмотра лицензий.

5. АВАРИЙНЫЙ РЕЖИМ

5.1. Что такое Аварийный Режим?

IP-видеосервер или IP-камера может столкнуться с неожиданной проблемой, такой как неисправный файл аппаратного ПО или неполная загрузка аппаратного ПО во время загрузки системы. Для восстановления системы в аварийных ситуациях IP-видеосервер и IP-камера в соответствии с заводской установкой оснащены аварийным аппаратным ПО. В случае ошибки в файлах загрузки выполняется перезапуск системы в Аварийном Режиме.

5.2. Почему происходит загрузка IP-видеосервера или IP-камеры в Аварийном Режиме?

Обычно причины «аварийного режима» делятся на три типа.

- * При отключении питания во время загрузки системы.
- * При повреждении файлов аппаратного ПО, требуемых для загрузки системы.
- * Если пользователь не завершил загрузку файлов и пытается запустить систему (только в случае работы пользователя SDK сервера).

ВНИМАНИЕ: IP-видеосервер / IP-камера переключаются в аварийный режим загрузки только после 5 безуспешных попыток загрузки в нормальном режиме.

5.3. Как вернуть систему в нормальный режим работы из Аварийного Режиме?

SAFETY MODE

System is started in Safety Mode.

What is Safety Mode?

When the file system is broken or required programs are not run properly, the system is on Safety Mode. Only the minimal system files are on the memory and it enables user to update the full firmware.

How to Update?

1. Run the *IPAdminTool.exe* in the SDK (BIN\TOOLS\AdminTool)
2. Search and select your **IP camera / IP video server**
3. Select the **Protect Update** menu and follow the provided procedure

Refer to the *Tools manual.pdf* for more detailed information of update.

Firmware version : 0.03.00

Safe kernel : Linux 2.6.23 #175
Safe root file system : 0.03.00

v0.02.00

Если Вы видите представленный выше экран, значит, произошла перезагрузка системы в «Аварийном режиме» (Safety Mode), и требуется выполнить следующие действия.

1. Нажмите кнопку «Перезагрузка» (Reboot) на web-странице.
2. Подождите около 1 минуты, пока будет производиться запуск системы в нормальном режиме.
3. Снова откройте web-страницу, чтобы убедиться, что страница открывается нормально.

Если система продолжает перезагружаться в Аварийном Режиме даже после выполнения перечисленных выше действий?

Это означает, что некоторые файлы аппаратного ПО повреждены и не могут использоваться. Для восстановления файлов аппаратного ПО попробуйте выполнить следующие действия.

1. Запустите программу IPAdminTool.exe, имеющуюся в комплекте SDK (\BIN\TOOLS\AdminTool). На экране программы IPAdminTool Вы увидите информацию о том, что IP-видеосервер или IP-камера находятся в «Аварийном Режиме», как показано на рисунке ниже.
2. Выберите правой кнопкой мыши название устройства и нажмите кнопку «Обновить» (Update).

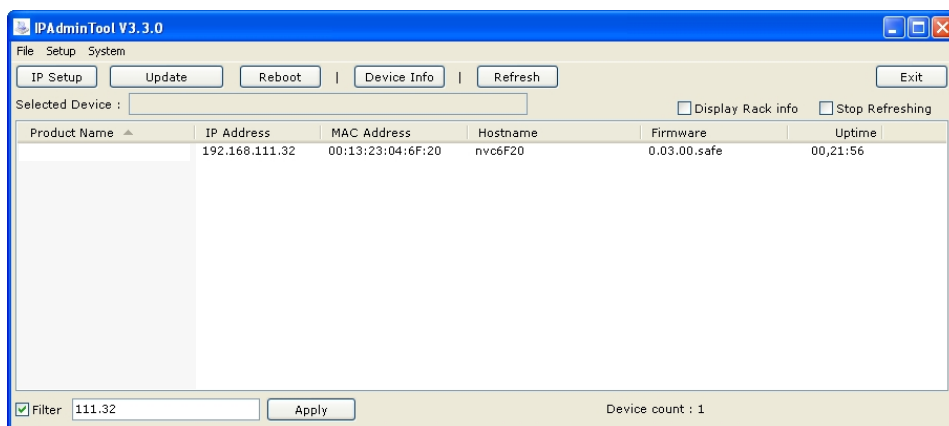

ПРИМЕЧАНИЕ: Подробные инструкции по обновлению аппаратного ПО приводятся в «Руководстве пользователя инструментальных средств для IP-камеры», который имеется в формате .pdf в комплекте SDK (\DOC). Описание процедуры обновления представлено в разделе «2.6. Дистанционное обновление аппаратного ПО с помощью IPAdminTool».

После завершения обновления аппаратного ПО Вы можете открыть web-страницу и убедиться, что загрузка системы производится в нормальном режиме.

5.4. Ограничение функций в Аварийном Режиме

Хотя многое зависит от операционной системы, обычно в аварийном режиме загружается минимальное количество исполнимых модулей, что не позволяет устройству нормально работать.

Доступные функции

Изменение IP-адреса с помощью IPAdminTool

Сканирование с помощью IPAdminTool
Поиск с помощью программы UPnP

Ограниченные функции

Передача потоков RTSP или HTTP
Передача сообщений о событиях и сигналов тревоги
Распознавание команд HTTP API.

6. ИНФОРМАЦИЯ ПО МОДЕЛЯМ

6.1. STS-IPTX161

Настройка события

В качестве триггера событий используются только следующие: «Видеосигнал» (Video), «Детектор движения» (Motion Detection), VCA, «Сеть» (Network) и «Состояние» (Health). Триггер «Тревожный вход/выход» (DI/DO) не поддерживается. Информация о настройке событий приводится в разделе «4.4. Настройка события».

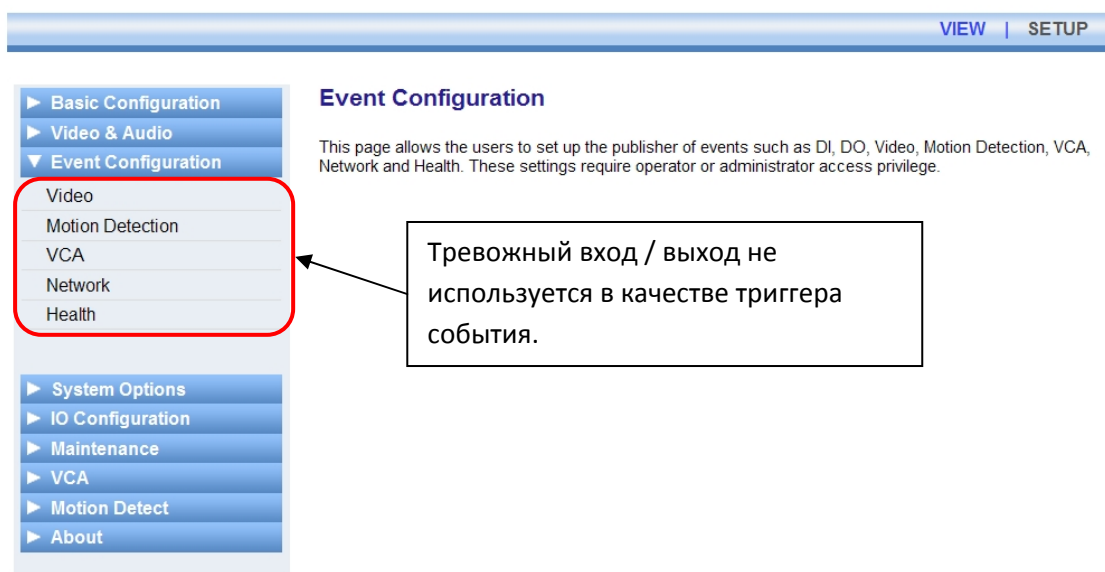

USB/SD накопитель

Порты USB/SD не поддерживаются.

USB беспроводная LAN

USB порт для беспроводной LAN не поддерживается.

Управление тревожными входами / выходами

Тревожные входы / выходы не поддерживаются.

Настройка UART для последовательного устройства

Последовательная связь, доступная пользователям, не поддерживается.

6.2. Четырехканальный IP-видеосервер

Видеовход

Не определен

Настройка события

Не определена

USB/SD накопитель

Не определен

USB беспроводная LAN

Не определена

Управления тревожными входами / выходами

Не определено

Настройка UART для последовательного устройства

Не определена.

6.3. Многоканальные видеосерверы

В каждом отсеке стойки устанавливается четыре отдельных модуля видеосервера. Каждый модуль в большинстве случаев выполняет те же функции, что одноканальный видеосервер STS-IPTX181. Однако некоторые функции ограничены. Обратите внимание на представленную ниже информацию.

Видеовход

Имеется 4 видеовхода. Интерфейс пользователя для работы с видеовходом для каждого модуля идентичен STS-IPTX181.

Настройка события

Модуль 0: Тревожные входы / выходы поддерживаются в качестве триггера событий.

Модуль 1: Тревожные входы / выходы поддерживаются в качестве триггера событий.

Модуль 2: Тревожные входы / выходы не поддерживаются в качестве триггера событий.

Модуль 3: Тревожные входы / выходы не поддерживаются в качестве триггера событий.

USB/SD накопитель

Поддерживается 1 USB накопитель для каждого отсека (модуль 0).

SD не поддерживается.

USB беспроводная LAN

Поддерживается только для Модуля 0.

Управления тревожными входами / выходами

Модуль 0: 2 тревожных входа / 1 тревожный выход

Модуль 1: 2 тревожных входа / 1 тревожный выход

Модуль 2: тревожные входы / выходы не поддерживаются

Module 3: тревожные входы / выходы не поддерживаются.

Настройка UART для последовательного устройства

RS232C – поддерживается только для Модуля 0.

RS485 - поддерживается только для Модуля 0.

6.4. STC-IPX2050A

Видеовход

Видеостандарт (Video Standard Format) видеовхода зависит от типа объектива камеры STC-IPX2050A. Если камера оснащена объективом типа КМОП, на web-странице будет представлен видеоформат КПОМ (CMOS).

Video Input Setting

Friendly Name
video

Video Standard Format
 CMOS

Image Signal Processing

Color
 Brightness: 128 [0 ... 255, default 128]
 Contrast: 92 [0 ... 255, default 92]
 Hue: 128 [0 ... 255, default 128]
 Saturation: 128 [0 ... 255, default 128]
 Sharpness: 128 [0 ... 255, default 128]

Adjust
 Mirror: None [defaultNone]

Lighting Attribute
 Frequency: 50Hz 60Hz [default 60Hz]
 White Balance: Automatic [default Automatic]

Slow Shutter: enable
 target: 1/8 frame per second [default 1/8]
 disable

Exposure Mode: Auto
 Manual
 target: 50 [0 ... 255, default 128]

Gain
 AGC: enable
 Max Gain: 30 dB [default 30]
 disable
 target: 7 [0 ... 255, default 7]

PREVIEW

Apply Reset

v1.07.09

Для повышения качества изображения можно управлять экспозицией автоматически или вручную.

Авто (Auto): автоматическое управление экспозицией.
 Ручной (Manual): Можно улучшить качество изображения, задав значение экспозиции. Более высокое значение соответствует лучшему качеству изображения. Для оптимизации качества используются установки скорости затвора и АРУ.

Можно уменьшить скорость затвора, задав соответствующее значение. Эта функция используется, если слишком темно, и требуется большее прохождение света путем замедления работы затвора.

-При полной скорости 30 к/с-
 1/2: 15 к/с (каждые 66мс)
 1/4: 7.5 к/с (каждые 133мс)
 1/8 : 3.75к/с (каждые 266мс).

Настройка события

В качестве триггера событий используются только следующие: «Видеосигнал» (Video), «Детектор движения» (Motion Detection), VCA, «Сеть» (Network) и «Состояние» (Health). Триггер «Тревожный вход/выход» (DI/DO) не поддерживается. Информация о настройке событий приводится в разделе «4.4. Настройка события».

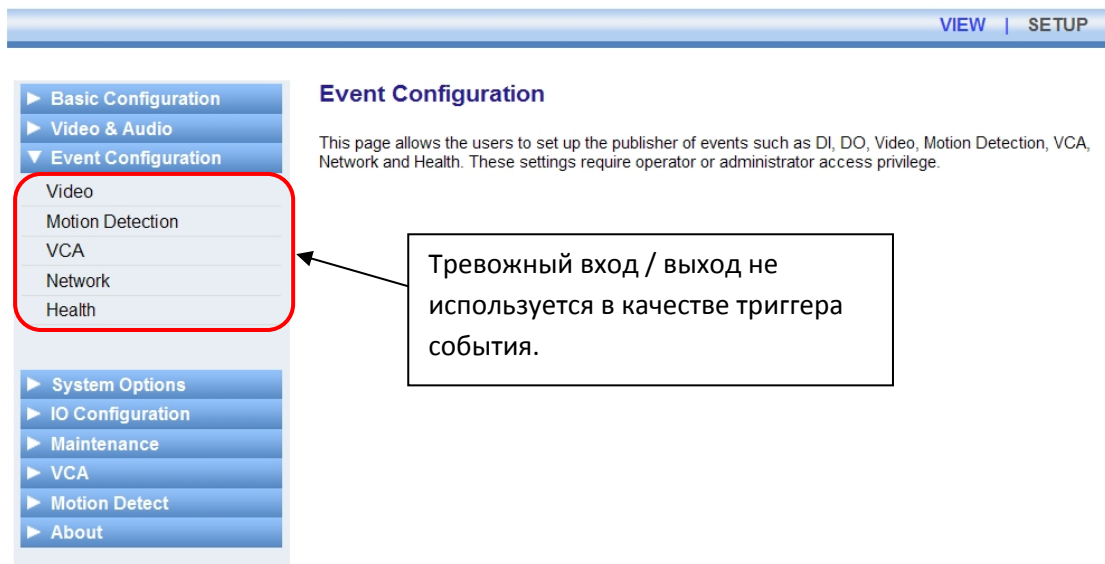

USB/SD накопитель

Порты USB/SD не поддерживаются.

USB беспроводная LAN

USB порт для беспроводной LAN не поддерживается.

Управление тревожными входами / выходами

Тревожные входы / выходы не поддерживаются.

Настройка UART для последовательного устройства

Последовательная связь, доступная пользователям, не поддерживается.

6.5. STC-IPX3060A/3061A/3062A

Видеовход

Управление с помощью экранного меню

Информация об использовании экранного меню содержится в «Руководстве по работе с экранным меню STC-IPX3060A» в комплекте SDK (\DOC).

VIEW | SETUP

Basic Configuration
Video & Audio
Video-In
Burnt-in Text
Codec
Audio
SnapShot
Event Configuration
System Options
IO Configuration
Maintenance
VCA
Motion Detect
About

Video Input Setting

Friendly Name: video

Video Standard Format: NTSC PAL

High Performance Image Processing

Deinterlace: Enable DeInterlace Algorithm
 Hardware platform
 DSP software - Best Quality
 DSP software - Best Performance

Attribute Setting

Brightness:	128	[0 ... 255, default 128]
Contrast:	92	[0 ... 255, default 92]
Hue:	128	[0 ... 255, default 128] (Only use in 'NTSC')
Saturation:	128	[0 ... 255, default 128]
Sharpness:	128	[0 ... 255, default 128]

Adjust

Vertical Delay:	20	[2 ... 128, default 20 NTSC, 24 PAL]
Horizontal Delay:	20	[1 ... 128, default 20 NTSC, 14 PAL]

Camera OSD Menu Control

Baudrate and Parity Bit: 38400 bps NONE

PREVIEW

Apply Reset

v1.28.05

Фиксированная скорость передачи 38400 бит/с (не регулируется пользователем).

Дополнительная информация о настройке функций, не связанных с работой с экранным меню камеры, содержится в разделе «4.3. ВИДЕО И АУДИО».

Настройка события

Информация о настройке содержится в разделе «4.4. НАСТРОЙКА СОБЫТИЯ».

USB/SD накопитель

Информация о настройке содержится в разделе «4.5. ОПЦИИ СИСТЕМЫ».

USB беспроводная LAN

Информация о настройке содержится в разделе «4.5. ОПЦИИ СИСТЕМЫ».

Управление тревожными входами / выходами STC-IPX3060A/3061A/3062A

Количество поддерживаемых тревожных входов и выходов

Тревожный вход: 1

Тревожный выход: 1

Дополнительная информация о настройке содержится в разделе «4.6. НАСТРОЙКА ВХОДОВ И ВЫХОДОВ».

IPE1100

VIEW | SETUP

- ▶ Basic Configuration
- ▶ Video & Audio
- ▶ Event Configuration
- ▶ System Options
- ▼ IO Configuration
 - DI / DO
 - UART
- ▶ Maintenance
- ▶ VCA
- ▶ Motion Detect
- ▶ About

Digital Sensor(DI) and Alarm(DO)

DI Resource type	
<input checked="" type="radio"/> RELAY	<input type="radio"/> VOLTAGE (max.5V)
DIDOstatus	
#1	
DI	OPEN
DO	OFF
DO Control	
DO1	<input type="button" value="OFF"/> <input type="button" value="ON"/>
Friendly name	
DI 1	DI1_NAME
DO 1	DO1_NAME
DI Trigger type	
DI 1	<input checked="" type="radio"/> Normal Open <input type="radio"/> Normal Close
DI Interval between triggers	
DI 1	<input type="text" value="0"/> second (0 ~ 999) 0 : trigger for every detection
DO Working time	
DO 1	<input type="text" value="0"/> second (0 ~ 99999) 0 : infinite

v1.12.00

Настройка UART для последовательного устройства на STC-IPX3060A / 3061A / 3062A

VIEW | SETUP

Basic Configuration
Video & Audio
Event Configuration
System Options
IO Configuration
DI / DO
UART
Maintenance
VCA
Motion Detect
About

UART Setting

UART1

Type

Internal

RS485-PTZ
 RS485-AUX
 RS232-PTZ
 RS232-AUX
 SerialOverIP

External

RS485-AUX
 RS232-AUX

SerialOverIP

IP address :

UDP port :

PTZ Protocol

PTZ Name :

PTZ Address :

Baud Rate

Data

5 bit 6 bit 7 bit 8 bit

Parity

even odd none

Stop

1 bit 2 bit

Flow Control

none

Apply Reset

v1.11.02

Разъяснения этих установок приводятся в разделе «4.6. НАСТРОЙКА ВХОДОВ И ВЫХОДОВ».

UART0: зарезервирован для внутреннего устранения неполадок RS232C.

UART1: порт RS485.

UART2: зарезервирован для связи с экранным меню камеры.

ВНИМАНИЕ: Только UART1 доступен пользователям. UART0 и UART2 зарезервированы для внутренних целей, закрытых для пользователя.

ПРИМЕЧАНИЕ: Настройка UART зависит от версии аппаратных средств и аппаратного ПО устройства. Представленные выше установки предназначены для *аппаратных средств версии 1.3 / аппаратного ПО версии 1.00.06*. Информация о версиях содержится на веб-странице в меню [Настройка (Setup)] – [О программе (About)] – [Версия (Version)].

ПРИМЕЧАНИЕ: Если требуется RS232C, пользуйтесь преобразователем 485-232.

6.6. STC-IPMX3092A

Видеовход

Разрешение видео

Перечень возможных разрешений кодека может отличаться в зависимости от разрешения видеовхода и выбранного типа кодека.

Разрешение видеовхода	Разрешение кодека	
	H.264 и MJPEG	MPEG4
UXGA (1600x1200)	UXGA,SXGA,HD720,XGA,D1,4CIF,VGA Не используется: CIF,QVGA,QCIF	D1, 4CIF, VGA Не используется: UXGA,SXGA,HD720,XGA,CIF,QVGA,QCIF
SXGA (1280x1024)	SXGA,HD720,XGA,D1,4CIF,VGA,CIF,QVGA Не используется: UXGA,QCIF	D1, 4CIF, VGA, CIF, QVGA Не используется: UXGA,SXGA,HD720,XGA,QCIF
HD720 (1280x720)	HD720,XGA,D1,4CIF,VGA,CIF,QVGA Не используется: UXGA,SXGA,QCIF	D1, 4CIF, VGA, CIF, QVGA Не используется: UXGA,SXGA,HD720,XGA,QCIF
XGA (1024x768)	XGA,D1,4CIF,VGA,CIF,QVGA Не используется: UXGA,SXGA,HD720,QCIF	D1, 4CIF, VGA, CIF, QVGA Не используется: UXGA,SXGA,HD720,XGA,QCIF
D1(720x)	D1,4CIF,VGA,CIF,QVGA,QCIF Не используется: UXGA,SXGA,HD720,XGA	D1, 4CIF, VGA, CIF, QVGA, QCIF Не используется: UXGA,SXGA,HD720,XGA

Например:

Чтобы использовать кодек MPEG4 с разрешением QCIF, выберите разрешение видеовхода D1.

Чтобы использовать кодек MJPEG с разрешением UXGA, выберите разрешение видеовхода UXGA.

Обработка сигналов изображения (Image Signal Processing)

- Регулировка (Adjust)
 - Зеркальное изображение (Mirror):
 - Нет (None) (заводская установка)
 - По горизонтали (Horizontal)
 - По вертикали (Vertical)
 - По горизонтали и по вертикали (Horizontal & Vertical)
- Свойства освещения (Lighting Attribute)
 - Частота (Frequency):
 - 50 Гцз
 - 60 Гц (заводская установка)

Кодек (Codec)

Перечень возможных разрешений может отличаться в зависимости от разрешения видеовхода и выбранного типа кодека.

VIEW | SETUP

Basic Configuration
Video & Audio
Video-In
Burnt-in Text
Codec
Audio
SnapShot
Event Configuration
System Options
IO Configuration
Maintenance
VCA
Motion Detect
About

Video Stream Codec Setting

First Stream	Second Stream
Configuration	
<input checked="" type="checkbox"/> Enable streaming	
Friendly name : 1st stream	
Video Codec : MJPEG	
Image Appearance	
Resolution : UXGA (1600x1200) pixels	
The list of available resolution varies according to the resolution of the video input and the codec type you selected.	
Max. FPS : 15 [0 ... 15/15] fps per viewer	
JPEG Quality	
Quality : 50 [0 ... 100] '100' means best quality	
GOP Settings	
'P' frame count : 14 [0 ... 127] '0' means 'I' frame only	
Bit Rate Control	
<input type="radio"/> Variable bitrate	
Max. bitrate : <input type="radio"/> Unlimited	
<input checked="" type="radio"/> Limited to 4000 Kbit / s [128 ... 4096]	
Q value : 128 [1 ... 255] '1' means best quality	
<input checked="" type="radio"/> Constant bitrate	
Target bitrate : 1500 Kbit / s [128 ... 4096]	

PREVIEW

Apply Reset

v1.19.01

Скорость передачи кодека в зависимости от разрешения

Разрешение кодека	MPEG4	H.264	MJPEG
UXGA (1600x1200)	Не используется	5 к/с	15 к/с
SXGA (1280x1024)	Не используется	8 к/с	
HD720 (1280x720)	Не используется	12 к/с	
XGA (1024x768)	Не используется	15 к/с	
D1 (720x)	15 к/с		
4CIF (704x)			
VGA (640x)			
CIF (352x)			
QVGA (320x)			
QCIF (176x)			

Настройка события

Информация о настройке содержится в разделе «4.4. НАСТРОЙКА СОБЫТИЯ».

USB/SD накопитель

Информация о настройке содержится в разделе «4.5. ОПЦИИ СИСТЕМЫ».

USB беспроводная LAN

Информация о настройке содержится в разделе «4.5. ОПЦИИ СИСТЕМЫ».

Управление цифровыми входами / выходами

Информация о настройке содержится в разделе «Управление цифровыми входами и выходами STC-IPX3060A».

Настройка UART для последовательного устройства

Информация о настройке содержится в разделе «Настройка UART для последовательного устройства на STC-IPX3060A».

6.7. STC-IPX3560A/3561A/3562A

Работа с экранном меню камеры

Информация о работе с экранном меню содержится в специальном руководстве. Пользуйтесь «Руководством по работе с экранном меню STC-IPX3560A» в комплекте SDK (\DOC).

Настройка события

Информация о настройке содержится в разделе «4.4. НАСТРОЙКА СОБЫТИЯ».

USB/SD накопитель

Поддерживается только SD.

USB беспроводная LAN

USB-порт для беспроводной LAN не поддерживается.

Управление тревожными входами / выходами STC-IPX3560A/3561A/3562A

Количество поддерживаемых тревожных входов и выходов

Тревожный вход: 1

Тревожный выход: 1

Дополнительная информация о настройке содержится в разделе «4.6. НАСТРОЙКА ВХОДОВ И ВЫХОДОВ».

- DI Resource type:** Radio buttons for 'RELAY' (selected) and 'VOLTAGE (max.5V)'.
- DIDOstatus #1:** A red box highlights this section, containing two dropdown menus: 'DI' set to 'OPEN' and 'DO' set to 'OFF'.
- DO Control:** 'DO1' with 'OFF' and 'ON' buttons.
- Friendly name:** Input fields for 'DI 1' (DI1_NAME) and 'DO 1' (DO1_NAME).
- DI Trigger type:** Radio buttons for 'Normal Open' (selected) and 'Normal Close'.
- DI Interval between triggers:** Input field for 'DI 1' (0) with units 'second (0 ~ 999)' and a note '0 : trigger for every detection'.
- DO Working time:** Input field for 'DO 1' (0) with units 'second (0 ~ 99999)' and a note '0 : infinite'.

At the bottom, there are 'Apply' and 'Reset' buttons, and the version number 'v1.12.00' is displayed in the bottom right corner.

Настройка UART для последовательного устройства

VIEW | SETUP

- ▶ Basic Configuration
- ▶ Video & Audio
- ▶ Event Configuration
- ▶ System Options
- ▼ IO Configuration
 - DI / DO
 - UART
- ▶ Maintenance
- ▶ VCA
- ▶ Motion Detect
- ▶ About

UART Setting

UART1	
Type	Internal
	<input checked="" type="radio"/> RS485-PTZ <input type="radio"/> RS485-AUX <input type="radio"/> RS232-PTZ <input type="radio"/> RS232-AUX <input type="radio"/> SerialOverIP
	External
	<input type="radio"/> RS485-AUX <input type="radio"/> RS232-AUX

SerialOverIP

IP address :

UDP port :

PTZ Protocol

PTZ Name :

PTZ Address :

Baud Rate

Data

5 bit
 6 bit
 7 bit
 8 bit

Parity

even
 odd
 none

Stop

1 bit
 2 bit

Flow Control

none

v1.11.02

UART0: зарезервирован для внутреннего устранения неполадок RS232C.

UART1: порт RS485.

UART2: зарезервирован для связи с экранным меню камеры.

ВНИМАНИЕ: Только UART1 доступен пользователям. UART0 и UART2 зарезервированы для внутренних целей, закрытых для пользователя.

ПРИМЕЧАНИЕ: Настройка UART зависит от версии аппаратных средств и аппаратного ПО устройства. Представленные выше установки предназначены для *аппаратных средств версии 1.3 / аппаратного ПО версии 1.00.06*. Информация о версиях содержится на веб-странице в меню [Настройка (Setup)] – [О программе (About)] – [Версия (Version)].

ПРИМЕЧАНИЕ: Если требуется RS232C, пользуйтесь преобразователем 485-232.

6.8. STC-IPX3905A

Работа с экранным меню камеры

Информация о работе с экранным меню содержится в «Руководстве по работе с экранным меню STC-IPX3905A» в комплекте SDK.

Настройка события

Информация о настройке содержится в разделе «4.4. НАСТРОЙКА СОБЫТИЯ».

USB/SD накопитель

Порты USB/SD не поддерживаются.

USB беспроводная LAN

USB-порт для беспроводной LAN не поддерживается.

Управление тревожными входами и выходами STC-IPX3905A

Количество поддерживаемых тревожных входов и выходов

Тревожный вход: #1, #2, #3, #4

Тревожный выход: #1, #2,

Информация о настройке содержится в разделе «4.6. НАСТРОЙКА ВХОДОВ И ВЫХОДОВ».

VIEW | SETUP

- ▶ Basic Configuration
- ▶ Video & Audio
- ▶ Event Configuration
- ▶ System Options
- ▼ IO Configuration
 - DI / DO
 - UART
- ▶ Maintenance
- ▶ VCA
- ▶ Motion Detect
- ▶ About

Digital Sensor(DI) and Alarm(DO)

DI Resource type
 RELAY VOLTAGE (max.5V)

DIDOstatus

	#1	#2	#3	#4
DI	OPEN	OPEN	OPEN	OPEN
DO	OFF	OFF		

DO Control

DO1	<input type="button" value="OFF"/>	<input type="button" value="ON"/>
DO2	<input type="button" value="OFF"/>	<input type="button" value="ON"/>

Friendly name

DI 1	<input type="text" value="DI1_NAME"/>
DI 2	<input type="text" value="DI2_NAME"/>
DI 3	<input type="text" value="DI3_NAME"/>
DI 4	<input type="text" value="DI4_NAME"/>
DO 1	<input type="text" value="DO1_NAME"/>
DO 2	<input type="text" value="DO2_NAME"/>

DI Trigger type

DI 1	<input checked="" type="radio"/> Normal Open	<input type="radio"/> Normal Close
DI 2	<input checked="" type="radio"/> Normal Open	<input type="radio"/> Normal Close
DI 3	<input checked="" type="radio"/> Normal Open	<input type="radio"/> Normal Close
DI 4	<input checked="" type="radio"/> Normal Open	<input type="radio"/> Normal Close

DI Interval between triggers

DI 1	<input type="text" value="0"/>	second (0 ~ 999)	0 : trigger for every detection
DI 2	<input type="text" value="0"/>	second (0 ~ 999)	0 : trigger for every detection
DI 3	<input type="text" value="0"/>	second (0 ~ 999)	0 : trigger for every detection
DI 4	<input type="text" value="0"/>	second (0 ~ 999)	0 : trigger for every detection

DO Working time

DO 1	<input type="text" value="0"/>	second (0 ~ 99999)	0 : infinite
DO 2	<input type="text" value="0"/>	second (0 ~ 99999)	0 : infinite

v1.12.00

Настройка UART для последовательного устройства на STC-IPX3905A

VIEW | SETUP

- ▶ Basic Configuration
- ▶ Video & Audio
- ▶ Event Configuration
- ▶ System Options
- ▼ IO Configuration
 - DI / DO
 - UART
- ▶ Maintenance
- ▶ VCA
- ▶ Motion Detect
- ▶ About

UART Setting

UART1	
Type	Internal
	<input checked="" type="radio"/> RS485-PTZ <input type="radio"/> RS485-AUX <input type="radio"/> RS232-PTZ <input type="radio"/> RS232-AUX <input type="radio"/> SerialOverIP
	External
	<input type="radio"/> RS485-AUX <input type="radio"/> RS232-AUX

Serial port is assigned only for RS485-PTZ internally. It's not adjustable by user.

SerialOverIP

IP address :

UDP port :

PTZ Protocol

PTZ Name :

PTZ Address :

Baud Rate

Data

5 bit
 6 bit
 7 bit
 8 bit

Parity

even
 odd
 none

Stop

1 bit
 2 bit

Flow Control

none

v1.11.02

UART0: зарезервирован для внутреннего устранения неполадок RS232C.

UART1: зарезервирован для телеметрии.

ВНИМАНИЕ: Ни один из UART не доступен пользователям.

ПРИМЕЧАНИЕ: Настройка UART зависит от версии аппаратных средств и аппаратного ПО устройства. Представленные выше установки предназначены для *аппаратных средств версии 1.3 / аппаратного ПО версии 1.00.06*. Информация о версиях содержится на веб-странице в меню [Настройка (Setup)] – [О программе (About)] – [Версия (Version)].

6.9. STC-IPX3980A

Видеовход

Информация о настройке видеовхода приводится в разделе «4.3. ВИДЕО И АУДИО».

- Friendly Name:** A text input field containing 'video'.
- Video Standard Format:** Radio buttons for 'NTSC' and 'PAL' (selected).
- High Performance Image Processing:** A checked box for 'Enable Deinterlace Algorithm' with sub-options: 'Hardware platform', 'DSP software - Best Quality' (selected), and 'DSP software - Best Performance'.
- Attribute Setting:** A table of image attributes:

Brightness:	128	[0 ... 255, default 128]
Contrast:	92	[0 ... 255, default 92]
Hue:	128	[0 ... 255, default 128] (Only use in 'NTSC')
Saturation:	128	[0 ... 255, default 128]
Sharpness:	128	[0 ... 255, default 128]
- Adjust:** A table of delay settings:

Vertical Delay:	20	[2 ... 128, default 20 NTSC, 24 PAL]
Horizontal Delay:	20	[1 ... 128, default 20 NTSC, 14 PAL]

At the bottom, there are 'PREVIEW', 'Apply', and 'Reset' buttons. The version number 'v1.28.05' is visible in the bottom right corner.

Работа с экранном меню камеры

Информация о работе с экранном меню содержится в «Руководстве по работе с экранном меню STC-IPX3980A» в комплекте SDK.

Настройка события

Информация о настройке приводится в разделе «4.4. НАСТРОЙКА СОБЫТИЯ».

USB/SD накопитель

Поддерживается только SD.

USB беспроводная LAN

USB-порт для беспроводной LAN не поддерживается.

DI/DO Control of

Управление тревожными входами / выходами STC-IPX3980A

Количество поддерживаемых тревожных входов и выходов

Тревожный вход: 1

Тревожный выход: 1

Информация о настройке содержится в разделе «4.6. НАСТРОЙКА ВХОДОВ И ВЫХОДОВ».

VIEW | SETUP

Basic Configuration
Video & Audio
Event Configuration
System Options
IO Configuration
DI / DO
UART
Maintenance
VCA
Motion Detect
About

Digital Sensor(DI) and Alarm(DO)

DI Resource type
 RELAY VOLTAGE (max.5V)

DIDOstatus #1
DI OPEN
DO OFF

DO Control
DO1 OFF ON

Friendly name
DI 1 DI1_NAME
DO 1 DO1_NAME

DI Trigger type
DI 1 Normal Open Normal Close

DI Interval between triggers
DI 1 0 second (0 ~ 999) 0 : trigger for every detection

DO Working time
DO 1 0 second (0 ~ 99999) 0 : infinite

Apply Reset

v1.12.00

Настройка UART для последовательного устройства на STC-IPX3980A

VIEW | SETUP

- ▶ Basic Configuration
- ▶ Video & Audio
- ▶ Event Configuration
- ▶ System Options
- ▼ IO Configuration
 - DI / DO
 - UART
- ▶ Maintenance
- ▶ VCA
- ▶ Motion Detect
- ▶ About

UART Setting

Port UART1

Type Internal

- RS485-PTZ
- RS485-AUX
- RS232-PTZ
- RS232-AUX
- SerialOverIP

Type External

- RS485-AUX
- RS232-AUX

SerialOverIP

IP address :

UDP port :

PTZ Protocol

PTZ Name : ▼

PTZ Address :

Baud Rate ▼

Data

5 bit 6 bit 7 bit 8 bit

Parity

even odd none

Stop

1 bit 2 bit

Flow Control

none

v1.10.00

UART0: зарезервирован для внутреннего устранения неполадок RS232C.

UART1: зарезервирован для телеметрии.

ВНИМАНИЕ: Ни один из UART не доступен пользователям.

ПРИМЕЧАНИЕ: Настройка UART зависит от версии аппаратных средств и аппаратного ПО устройства. Представленные выше установки предназначены для *аппаратных средств версии 1.3 / аппаратного ПО версии 1.00.06*. Информация о версиях содержится на веб-странице в меню [Настройка (Setup)] – [О программе (About)] – [Версия (Version)].

ИСТОРИЯ ОБНОВЛЕНИЙ

РУКОВОДСТВО	ДАТА	КОММЕНТАРИЙ
D1A.00	17/11/08	Создание
D1B.00	16/12/08	Обновление для аппаратного ПО версии 99.03
D1C.00	/29/1208	Обновление для аппаратного ПО версии 99.05
D1D.00	09/02/09	Обновление для аппаратного ПО версии 99.08
D1D.01	11/02/09	Добавлена настройка кодека «аудиовход»
D1E.00	23/02/09	*Добавлен раздел 5. АВАРИЙНЫЙ РЕЖИМ. *Добавлен раздел 6. ИНФОРМАЦИЯ ПО МОДЕЛЯМ.
D1F.00	13/04/09	Обновление для аппаратного ПО версии 99.14
01F.00	22/06/09	Обновление для аппаратного ПО версии 1.00.07 *Изменен раздел 6. ИНФОРМАЦИЯ ПО МОДЕЛЯМ. * Добавлена Аутентификация RTSP * Добавлен формат H.264 (единица NAL) * Добавлен алгоритм деинтерлейсинга (аппаратная и программная опция) * Добавлена опция СИД для контроля работоспособности устройства * Доменное имя для настройки DNS больше не поддерживается
02A.00	07/24/09	Официальная версия для аппаратного ПО 1.00.07
02A.01	08/31/09	Изменена беспроводная LAN
02B.00	09/08/09	Добавлена страница записи события VCA Добавлен сервер событий HTTP и FTP в раздел [Настройка события] Загрузка в аварийном режиме – требуется 5 попыток
03A.00	10/13/09	Официальная версия для аппаратного 1.02.02
03B.00	01/08/10	Добавлена информация по модели STC-IPMX3092A
03C.00	01/22/10	Таблица разрешений / кодека для STC-IPMX3092A

** Более подробная информация об обновлениях приводится в разделе **ИЗМЕНЕНИЯ** на странице 5.